ئىسمائىل تۆمۈرى

ئىدىقۇت ھۆججەتلىرى

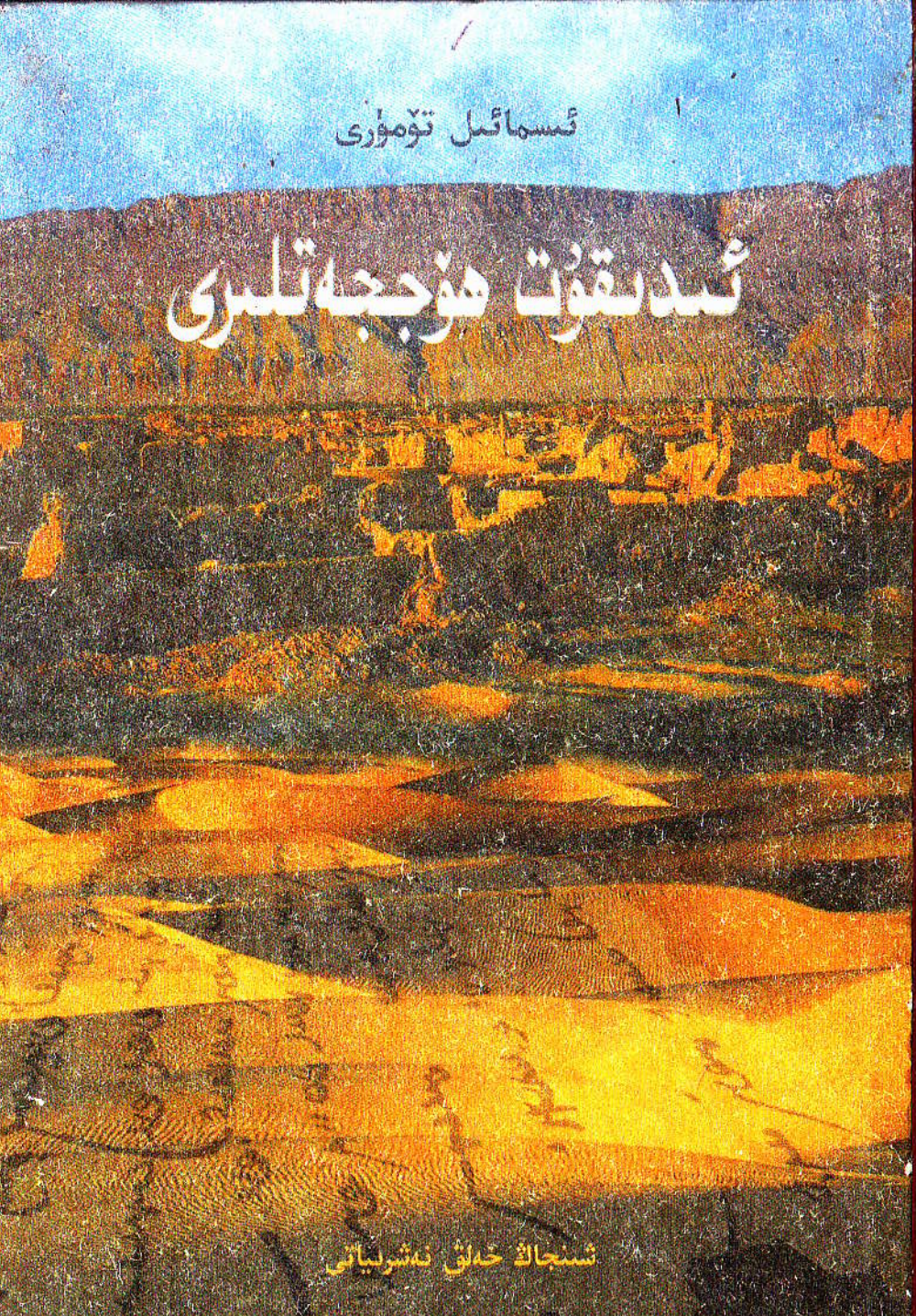

شىنجاڭ خەلق نەشرىياتى

图书在版编目（CIP）数据

高昌回鹘文书：维吾尔文/司马义·铁木尔编著
乌鲁木齐：新疆人民出版社，2000.10
ISBN 7-228-06069-5

Ⅰ.高… Ⅱ.司… Ⅲ.回鹘语-古文字-研究-维吾尔语（中国少数民族语言） Ⅳ.H211.42

中国版本图书馆 CIP 数据核子（2000）第 70799 号

责任编辑：穆纳尔江·托合塔洪
封面设计：艾克拜尔·排纽拉

高昌回鹘文书 （维吾尔文）
司马义·铁木尔 编著

新疆人民出版社出版发行
（乌鲁木齐市解放南路 348 号 邮政编码 830001）
自治区党委文印中心印刷厂印刷
850×1168 毫米 32 开本 4.75 印张 1 插页
2000 年 10 月 第 1 版 2000 年 10 月 第 1 次印刷
印数：1 — 3000

ISBN7-228-06069-5/H.190 定价：12.00 元

مۇندەرىجە

ئاپتوردىن 1

«ھۆكۈمەتنىن چۈشۈرۈلگەن ئومۇمىي ئۇقتۇرۇش»
(يەنى «مۇقەددەس يارلىق») توغرىسىدا تەتقىقات..... 1

«ھۆكۈمەتنىن چۈشۈرۈلگەن ئومۇمىي ئۇقتۇرۇش» نىڭ
ھازىرقى زامان ئۇيغۇر تىلىدا ئوقۇلۇشى 3

«مانى دىنى ئىبادەتخانىسىنىڭ ھۆججىتى» توغرىسىدا
تەتقىقات..... 4

«مانى دىنى ئىبادەتخانىسىنىڭ ھۆججىتى» نىڭ تراڭسكرى-
پسىيىسى 10

«مانى دىنى ئىبادەتخانىسىنىڭ ھۆججىتى» نىڭ ھازىرقى
زامان ئۇيغۇر تىلىدىكى ئوقۇلۇشى 17

«مۇرتۇق ئىبادەتخانىسىغا راھىب كالان تەينىلەش يار-
لىقى» توغرىسىدا تەتقىقات 26

«مۇرتۇق ئىبادەتخانىسىغا راھىب كالان تەينىلەش يار-
لىقى» نىڭ تراڭسكرىپسىيىسى 29

«مۇرتۇق ئىبادەتخانىسىغا راھىب كالان تەينىلەش يار-
لىقى» نىڭ ھازىرقى زامان ئۇيغۇر تىلىدا ئوقۇلۇشى ... 30

قەدىمكى ئۇيغۇر تىلىدىكى «مەخپىي يارلىق» توغرىسىدا
تەتقىقات 32

«مەخپىي يارلىق» نىڭ تراڭسكرىپسىيىسى..... 34

«مەخپىي يارلىق» نىڭ ھازىرقى زامان ئۇيغۇر تىلىدا
ئوقۇلۇشى 36

ئىدىقۇت دەۋرىدىن قالغان «باج كەچۈرۈم قىلىشنى ئۆتۈنۈش ئىلتماسى» توغرىسىدا تەتقىقات 38
ئىدىقۇت دەۋرىدىن قالغان «باج كەچۈرۈم قىلىشنى ئۆتۈنۈش ئىلتماسى» نىڭ ترانسكرىپسىيسى 40
ئىدىقۇت دەۋرىدىن قالغان «باج كەچۈرۈم قىلىشنى ئۆتۈنۈش ئىلتماسى» نىڭ هازىرقى زامان ئۇيغۇر تىلىدا ئوقۇلۇشى 43
ئىدىقۇتتىن تېپىلغان «توي، نەزىر خىراجەت خاتىرىسى» هەققىدە تەتقىقات 47
«توي، نەزىر خىراجەت خاتىرىسى» نىڭ ترانسكرىپسىيسى 53
«توي، نەزىر خىراجەت خاتىرىسى» نىڭ هازىرقى زامان ئۇيغۇر تىلىدا ئوقۇلۇشى 61
«كىرىم خاتىرىسى» توغرىسىدا تەتقىقات 70
«كىرىم خاتىرىسى» (1 ـ خاتىرە) نىڭ ترانسكرىپسىيسى 72
«كىرىم خاتىرىسى» (1 ـ) نىڭ هازىرقى زامان ئۇيغۇر تىلىدا ئوقۇلۇشى 74
«كىرىم خاتىرىسى» (2 ـ خاتىرە) نىڭ تىرانسكرىپسىيسى 76
«كىرىم خاتىرىسى» (2 ـ) نىڭ هازىرقى زامان ئۇيغۇر تىلىدا ئوقۇلۇشى 78
«هەر خىل ئالۋاڭ ـ ياساقلارنى تاپشۇرۇش خېتى» نىڭ ترانسكرىپسىيسى 80
«هەر خىل ئالۋاڭ ـ ياساقلارنى تاپشۇرۇش خېتى» نىڭ هازىرقى زامان ئۇيغۇر تىلىدا ئوقۇلۇشى 82
«ئۆز ئوغلىنى گۆرۈگە قويۇش هەققىدىكى تىلخەت» توغرىسىدا تەتقىقات 84

«ئۆز ئوغلىنى گۆرۈگە قويۇش هەققىدىكى تىلخەت» نىڭ ترانسكرىپسىيسى 85
«ئۆز ئوغلىنى گۆرۈگە قويۇش هەققىدىكى تىلخەت» نىڭ هازىرقى زامان ئۇيغۇر تىلىدا ئوقۇلۇشى 87
« ئايال كىشىنى ساتقانلىق هەققىدىكى تىلخەت» نىڭ ترانسكرىپسىيسى 89
« ئايال كىشىنى ساتقانلىق هەققىدىكى تىلخەت» نىڭ هازىرقى زامان ئۇيغۇر تىلىدا ئوقۇلۇشى 91
«پۇل قەرز ئېلىش هۆججىتىنى تولۇقلاش بىتىگى» نىڭ ترانسكرىپسىيسى 93
«پۇل قەرز ئېلىش هۆججىتىنى تولۇقلاش بىتىگى» نىڭ هازىرقى زامان ئۇيغۇر تىلىدا ئوقۇلۇشى 94
«ئىشقا تەيىنلەش خېتى» نىڭ ترانسكرىپسىيسى 95
«ئىشقا تەيىنلەش خېتى» نىڭ هازىرقى زامان ئۇيغۇر تىلىدا ئوقۇلۇشى 95
«هاشار ـ سېلىق بەلگىلەش پەرمانى» نىڭ ترانسكرىپسىيسى 96
«هاشار ـ سېلىق بەلگىلەش پەرمانى» نىڭ هازىرقى زامان ئۇيغۇر تىلىدا ئوقۇلۇشى 97
«ئات بېجى ئېلىش خېتى» نىڭ ترانسكرىپسىيسى ... 98
«ئات بېجى ئېلىش خېتى» نىڭ هازىرقى زامان ئۇيغۇر تىلىدا ئوقۇلۇشى 99
«ئارا تۇمۇرنىڭ تەكلىكنى ئىجارە ئېلىش تىلخېتى» نىڭ ترانسكرىپسىيسى 100
«ئارا تۇمۇرنىڭ تەكلىكنى ئىجارە ئېلىش تىلخېتى» نىڭ هازىرقى زامان ئۇيغۇر تىلىدا ئوقۇلۇشى 101
«كۆنى قۇزۇنىڭ قۇل ئازاد قىلىش هەققىدىكى تىلخېتى» نىڭ ترانسكرىپسىيسى 102
«كۆنى قۇزۇنىڭ قۇل ئازاد قىلىش هەققىدىكى تىلخېتى» نىڭ هازىرقى زامان ئۇيغۇر تىلىدا ئوقۇلۇشى 104

«تاپشۇرۇلغان باج خاتىرىسى» نىڭ تىرانسكرىپسىيىسى 106
«تاپشۇرۇلغان باج خاتىرىسى» نىڭ ھازىرقى زامان ئۇيغۇر تىلىدا ئوقۇلۇشى 107
«قاراچۇقنىڭ ۋەسىيەتنامىسى» نىڭ تىرانسكرىپسىيىسى 108
«قاراچۇقنىڭ ۋەسىيەتنامىسى» نىڭ ھازىرقى زامان ئۇيغۇر تىلىدا ئوقۇلۇشى 110
«جېدەل - ماجىرانى ھەل قىلىش كېلىشىمنامىسى» نىڭ تىرانسكرىپسىيىسى 112
«جېدەل - ماجىرانى ھەل قىلىش كېلىشىمنامىسى» نىڭ ھازىرقى زامان ئۇيغۇر تىلىدا ئوقۇلۇشى 114
«ئېلىم - بېرىمنى ئۆزگەرتىلىك تىلخېتى» نىڭ تىرانسكرىپسىيىسى 116
«ئېلىم - بېرىمنى ئۆزگەرتىلىك تىلخېتى» نىڭ ھازىرقى زامان ئۇيغۇر تىلىدا ئوقۇلۇشى 117
«بىر قىزنىڭ نىكاھ توختىمى» نىڭ تىرانسكرىپسىيىسى 118
«بىر قىزنىڭ نىكاھ توختىمى» نىڭ ھازىرقى زامان ئۇيغۇر تىلىدا ئوقۇلۇشى 120
«بالا بېقىۋېلىش توختىمى» نىڭ تىرانسكرىپسىيىسى 122
«بالا بېقىۋېلىش توختىمى» نىڭ ھازىرقى زامان ئۇيغۇر تىلىدا ئوقۇلۇشى 124
«مىڭ تۆمۈرنىڭ بور ئۆتنە ئېلىش تىلخېتى» نىڭ تىرانسكرىپسىيىسى 126
«مىڭ تۆمۈرنىڭ بور ئۆتنە ئېلىش تىلخېتى» نىڭ ھازىرقى زامان ئۇيغۇر تىلىدا ئوقۇلۇشى 127

ئاپتوردىن

«ئىدىقۇت ھۆججەتلىرى» ناملىق بۇ ئەسەر «ئىدىقۇت ئۇيغۇر ئەدەبىياتى» (1995 - يىلى شىنجاڭ خەلق نەشرىياتى تەرىپىدىن نەشر قىلىنغان) ۋە «ئىدىقۇت ئۇيغۇر خانلىقى مەدەنىيىتى» (1998 - يىلى شىنجاڭ خەلق نەشرىياتى تەرىپىدىن نەشر قىلىنغان) ناملىق ئىككى ئىلمىي ئەسىرىمدىن كېيىنكى يەنە بىر ئىلمىي ئەسىرىم.

دۇنيا ئىلىم ئەھلىنىڭ دىققىتىنى ئۆزىگە جەلپ قىلىپ «تەبئىي مۇزەي» دەپ نام ئېلىشقا مۇناسىپ بولغان قەدىمىي ئىدىقۇت دىيارىدىن كۆپلىگەن مەدەنىيەت يادىكارلىقلىرى، جۈملىدىن ئىقتىسادىي، ئىجتىمائىي ۋەسىقىلەر قېزىۋېلىنغانىدى. ھالبۇكى، بۇ قىممەتلىك ۋەسىقىلەرنىڭ نۇسخىلىرىنىڭ مۇتلەق كۆپچىلىكى چەت ئەللەردە بولغاچقا، خەلقىمىز ئۇلارنى بىۋاسىتە كۆرۈش ئىمكانىيىتىگە تولۇق ئېرىشەلمىدى. ۋەھالەنكى، بۇ ھۆججەتلەرنىڭ كۆپىنچىسى ئىدىقۇتشۇناسلىقتا ئىنتايىن مۇھىم قىممەتكە ئىگە.

مەن مانا شۇ ھۆججەتلەر ئىچىدىكى «ئەڭ مۇھىملىرى» دەپ قارىغانلىرىمنى، يەنى ۋەكىل خاراكتېرىگە ئىگە بولغانلىرىنى تەتقىقاتچىلىرىمىزنىڭ، تارىخچىلىرىمىزنىڭ بىرىنچى قول ماتېرىيالدىن بىۋاسىتە پايدىلىنىشىنى نەزەردە تۇتۇپ، بۇ «ئىدىقۇت ھۆججەتلىرى» نى تىرانسكرىپسىيىسى، ھازىرقى زامان ئۇيغۇر تىلىدىكى ئوقۇلۇشى، قىسقىچە تەتقىقات ۋە زۆرۈر ئىزاھلارنى بىرلەشتۈرگەن ھالدا نەشرگە تەييارلىدىم.

ئىدىقۇتتىن ھازىرغىچە قېزىۋېلىنغان ئىقتىسادىي، ئىجتىمائىي

ۋەسىقىلەر جەمئىي 121 پارچە بولۇپ، بۇنىڭ 61 پارچىسى بېرلىندا، 10 پارچىسى سانكت پېتېربۇرگدا، يەتتە پارچىسى كيوتودا، بەش پارچىسى ئىستانبۇلدا، ئۈچ پارچىسى خېلسىنكىدا، بىر پارچىسى لوندوندا، ئۈچ پارچىسى بېيجىڭدا، ئۇرۇمچىدە بىر پارچىسى ساقلانماقتا. قالغانلىرىنىڭ ساقلىنىۋاتقان ئورنى بىزگە ئېنىق ئەمەس.

يۇقىرىقى ھۆججەتلەر توغرىسىدا گېرمانىيە، سوۋېت ئىتتىپاقى، ياپونىيە، تۈركىيە..... قاتارلىق ئەللەردىكى تەتقىقاتچىلار تەرىپىدىن خېلى سىستېمىلىق تەتقىقاتلار ئېلىپ بېرىلدى. كېيىنرەك دۆلىتىمىز تەتقىقاتچىلىرىمۇ، جۇملىدىن ئۇيغۇر تەتقىقاتچىلارمۇ بۇ ساھەدە خېلى زور تىرىشچانلىقلار كۆرسىتىپ، ئىدىقۇتشۇناسلىققا بەلگىلىك ئاساس سالدى. بۇ ئەسەرمۇ ئەنە شۇ يۇقىرىقى مەقسەتنىڭ تىرىشچانلىقى جۇملىسىگە كىرىدۇ.

ئىدىقۇت ھۆججەتلىرىدىن بىز ئەينى دەۋردە شانلىق ئۇيغۇر بۇددا مەدەنىيىتىنى يارىتقان ئىدىقۇت ئۇيغۇر خانلىقى جەمئىيىتىنىڭ بىر پۈتۈن كارتىنىسىنى كۆرگەندەك ھېس قىلىمىز. ئىدىقۇت ھۆججەتلىرىنىڭ تارىخىي ماتېرىياللىق قىممىتى ناھايىتى يۇقىرى بولۇپ، بىز مەزكۇر كىتابىمىزغا كىرگۈزگەن مۇشۇ بىر قانچە پارچە ھۆججەتتىنلا تۆۋەندىكىدەك مۇھىم مەلۇماتلارغا ئىگە بولىمىز:

① ئىجتىمائىي تۈرمۇشنىڭ ھەر قايسى ساھەلىرىدە بارلىققا كەلگەن ئۆزگىرىشلەر جەمئىيەت تەرەققىياتىنى ئالغا سىلجىتىدۇ. ئىدىقۇت دەۋرىدىكى بەزى يەر - جاي ناملىرىدىمۇ قىسقىغىنا بىر قانچە يۈز يىلدا قىسمەن ئۆزگىرىشلەرنىڭ بولغانلىقى مەلۇم. مەسىلەن:

مۇرۇتلۇغ (قەدىمدە) - مۇرتۇق (ھازىر)
ياكى قىر (قەدىمدە) - ياكىخي (ھازىر)

تۇرا سۇزاق (قەدىمدە) - تۇر كارىز (ھازىر)
بېشبالىق (قەدىمدە) - جىمسار (ھازىر)
ئىلا (قەدىمدە) - ئىلى (ھازىر)

يۇقىرىقىلاردىن باشقا، نەشرگە سۇنۇلغان مۇشۇ ھۆججەتلەردە يەنە ئۇلۇغ كۆل، يالتۇرغان، سىقاب، چاڭگىن، قوچۇ، لۇكچۇن، ئەركەنت، يۇسۇمۇت، قىزىل، يار(يارغول)، چۆكەي، تىگۈي، تىيۇق (تۇيۇق)، چەڭگۇر ئېغىز، يۇلتۇز، قانىۋگەر بالىق، تۇرتكىل چوق، بويۇقىرا، قوچاق، قىزى كىتەرىگ، باغرا ئۆگەن، تايساڭ، سەم تۆكۈ، ئۇسۇن، سارقۇي، تۇرپا، تاياقى، ئۇزا، چىرتىن، كىتر..... قاتارلىق يەر - جاي ناملىرى ئۇچرايدۇ. بۇلار ئەينى دەۋردىكى ئىدىقۇت ئۇيغۇر خانلىقى تېررىتورىيىسى ئىچىدە بولغان پىچان، تۇرپاندىكى يەر جاي ناملىرى بولۇپ، بۇلاردىن بەزىلىرى شەھەر ناملىرى بولسا، بەزىلىرى مەھەللە، كەنتلەر ئىدى. بۇلاردىن ھازىر ئەينى ساقلىنىپ قالغان جاي ئىسىملىرى ئىنتايىن ئاز بولۇپ، مۇتلەق كۆپىنچىسى ئۆزگەرگەن. بۇ ئىسىملار بىزگە بوش ھالىتىدە تۇرغان يەر - جاي ناملىرى تەتقىقاتىدا ئالاھىدە قىممەتكە ئىگە.

② ئۇيغۇر كىشى ئىسىملىرىمۇ تۇرغۇنلىغان ئۆزگىرىشلەرنى بېشىدىن كەچۈرگەن. مەسىلەن، ئورخۇن بويى دەۋرلىرىدە ياكى ئۇنىڭدىن ئىلگىرى ئۇيغۇر كىشى ئىسىملىرى كۆپىنچە تاغ - دەريا، دەل - دەرەخ، گۈل - گىياھ، ئۇچار قۇش ۋە ھايۋانات قاتارلىقلاردىن ئېلىنغان نام - ئىسىملار بولغان بولسا، ئىدىقۇت دەۋرىدە بۇددا دىنى نام - ئاتالغۇلىرىغا چېتىلىدىغان بىر قىسىم كىشى ئىسىملىرى بارلىققا كەلگەن. ئىسلام دىنىنى قوبۇل قىلغاندا ئۇيغۇر كىشى ئىسىملىرىدا ئىسلام - ئەرەب مەدەنىيىتىگە باغلىق بولغان نام - ئاتالغۇلار ئومۇملاشقان. ھازىرقى زامانداا ئۇيغۇر كىشى ئىسىملىرىدا يېڭى دەۋرگە خاس بولغان نام - ئاتالغۇلار پەيدا بولۇشقا باشلىدى. دېمەك، بۇ كىتابقا ئېلىنغان ھۆججەتلەردىن بىز

ئەنە شۇ ئۇيغۇر بۇددا مەدەنىيىتى گۈللەنگەن دەۋردىكى ئۇيغۇر كىشى ئىسىملىرىنىڭ ئالاھىدىلىكلىرىنى بىلىش ئارقىلىق ئۇيغۇر كىشى ئىسىملىرىنىڭ تارىخىي ئۆزگىرىشلىرىگە قارىتا مۇئەييەن مەلۇماتقا ئىگە بولىمىز. بۇ، ئۇيغۇر ئېتنوگرافىيە تەتقىقاتىدا مۇھىم ئەھمىيەتكە ئىگە.

③ ئىدىقۇت ھۆججەتلىرىدىن ئەينى دەۋردە ئىشلىتىلگەن ئالتۇن، كۈمۈش ۋە مىس قۇيما پۇللارنىڭ بارلىقىنى، شۇنداقلا «گۆھنبۇ» (بەزىدە قۆھنپۇ) دەپ ئاتىلىدىغان رەختكە تامغا بېسىلغان پۇللارنىڭ بولغانلىقىنى بىلىمىز، ياستۇق، ساتىر، باقىر دېگەندەك پۇل بىرلىكى نام - ئاتالغۇلىرىنى ئۇچرىتىمىز. بۇلار بىزنىڭ ئىدىقۇت ئۇيغۇر خانلىقى دەۋردىكى پۇل مۇئامىلە ئىشلىرىنىڭ تەرەققىياتىنى چۈشىنىشىمىزگە بەلگىلىك ماتېرىيال ئاساسى يارىتىدۇ.

④ ئىدىقۇت ھۆججەتلىرىدىن بىز قالان، ئىنجۇ، تۇتۇن بېجى، ئات بېجى، يەر بېجى..... دېگەندەك نۇرغۇن باج - سېلىقلارنىڭ بولغانلىقىنى بىلىمىز.

⑤ ھۆججەتلەردىن ئىدىقۇت دەۋرىدە بىر قەدەر ئېغىر بولغان ئىقتىسادىي جەرىمانە، مەمۇرىي جازا (مال - مۈلۈكنى مۇسادىرە قىلىش ۋە ئائىلىدىن بىر ئادەمنى چېرىكلىككە مەجبۇرىي تۇتۇش) ھەم تەن جازاسى قاتارلىق جازالاش ۋە جەرىمانە قويۇش ئادەتلىرىنىڭ بولغانلىقىنى ئۇقىمىز.

⑥ ھۆججەتلەردىن دىندارلارغا ئالاھىدە ئىمتىيازلار بېرىلگەنلىكىنى — ئىبادەتخانىلارنىڭ كۆپلىگەن ۋەخپە يەرلەرگە ئىگە ئىكەنلىكىنى، دىندارلارنىڭ ھاشا - سېلىقتىن خالىي ئىكەنلىكىنى، «شازىن ئايغۇچى» دەپ ئاتىلىدىغان دىنىي زاتلارنىڭ سوت ئىشلىرىدا بەلگىلىك ئىمتىيازغا ئىگە ئىكەنلىكىنى، مۇتەۋەر دىنىي زاتلارنىڭ ئالاھىدە كۆتۈنۈش مۇئامىلىسىدىن بەھرىمەن بولىدىغانلىقىنى ... بىلىمىز.

⑦ ئىدىقۇت ئۇيغۇر خانلىقى دەۋرى گەرچە ئۇيغۇرلارنىڭ فېئوداللىق مۇناسىۋەتلىرى ئورنىتىلغان جەمئىيەت باسقۇچىغا كىرگەن دەۋرى بولسىمۇ، ئېلىم - بېرىم ھۆججەتلىرىدىن بىز ئەينى دەۋردە يەنىلا قۇل ئېلىپ - سېتىش، قۇللارنى ھۆرلۈككە چىقىرىشتەك ھادىسىلەرنىڭ مەۋجۇت ئىكەنلىكىدىن خەۋەردار بولالايمىز.

⑧ «توي، نەزىر خىراجەت خاتىرىسى» دىن بىز ئەينى دەۋر ئىدىقۇت ئۇيغۇرلىرىغا خاس بولغان قىممەتلىك ئېتنوگرافىك (ئۆرپ - ئادەتكە تەئەللۇق) مەلۇماتلارغا ئېرىشىمىز.

⑨ ئېلىم - بېرىم تىلخەتلىرىدىن ئىدىقۇت ئۇيغۇر خانلىقى دەۋرىدىكى ئىنتايىن ئېغىر بولغان يۇقىرى ئۆسۈملۈك قەرز مۇئامىلىلىرىنىڭ مەۋجۇتلۇقىنى بايقايمىز.

⑩ ئېلىم - بېرىم تىلخەتلىرىنىڭ ئاددىي پۇقرالار تەرىپىدىن يېزىلغانلىقى ۋە بۇنداق تىلخەت، پۇتۇمنامىلەرنىڭ ئېلىم - بېرىم ئىشلىرىدا ئومۇميۈزلۈك قوللىنىلغان بىر خىل ئەھۋال ئىكەنلىكىدىن بىز ۋاستىلىك ھالدا ئىدىقۇت ئۇيغۇر خانلىقىدىكى دەۋرىدىكى مائارىپ ئەھۋالىنى قىياس قىلالايمىز.

⑪ تارىخى ماتېرىياللاردىن ۋە ئىدىقۇت يازما ۋەسىقىلىرىدىن ئىدىقۇت ئۇيغۇر خانلىقىنىڭ يۇقىرى تەبىقە كىشىلىرىنىڭ ئوتتۇرا تۈزىلىشى، قىتانلار دۆلىتى (لياۋ سۇلالىسى)، تاڭغۇت قاتارلىق جايلارغا تۇركۈملەپ سودا كارۋانلىرىنى ماڭدۇرۇپ تۇرغانلىقىنى، ھەتتا ئىدىقۇت خانلىقى ئۆز زېمىنى چېگرىسىدىن ئۆتكەن سودا كارۋانلىرىدىن چېگرا بېجى ئالغانلىقىنى، شەخسىلەرنىڭ تاڭغۇت، كۇچا قاتارلىق جايلارغا دائىم سودىغا مېڭىپ تۇرىدىغانلىقىنى ئۇچرىتىمىز. بۇ مەلۇماتلار بىر تەرەپتىن بىزگە ئىدىقۇت ئۇيغۇر خانلىقى دەۋرىدىكى «يىپەك يولى» سودىسىنىڭ گۈللەنگەنلىكىنى چۈشەندۈرسە، يەنە بىر تەرەپتىن ئىدىقۇت ئۇيغۇر خانلىقىنىڭ دىپلوماتىيە مۇناسىۋەتلىرىنى ۋاستىلىك چۈشەنگىلى بولىدۇ.

⑫ يەنە بەزى ۋەسىقىلەردىن (ئىدىقۇت دەۋرىگە تەئەللۇق ۋەسىقىلەردىن) ئىدىقۇت - گەنجۇ - ئورخۇن ئارىلىقىدا خەت - ئالاقىلەرنىڭ بولۇپ تۇرغانلىقى مەلۇم بولىدۇ. بۇنىڭدىن بىز گەنجۇ ئۇيغۇر خانلىقى، ئىدىقۇت ئۇيغۇر خانلىقى ۋە قاراخانىلار خانلىقى دائىرىسىدە قىسمەن ھالەتتە خەت - ئالاقىلەرنىڭ بولۇپ تۇرۇشى سەۋەبلىك بىر ئېتنىك مەنبەگە ئىگە بولغان ئۇيغۇر خەلقىنىڭ بىر پۈتۈنلۈككە ئىنتىلىشتەك تارىخىي پىسخىكىسىنىڭ نامايەندىسىنى كۆرۈپ يېتىش ئىمكانىيىتىنى تاپىمىز.

⑬ ئىدىقۇت دەۋرىدىن قالغان ھۆججەتلەردىن ئىدىقۇت ئۇيغۇر خانلىقىنىڭ چاغاتاي خانلىقىغا قارام بولغان ۋاقتىدىكى قىسمەن ئەھۋاللارنى، مەسىلەن، چاغاتاي خانلىرىنىڭ ئىسىملىرىنى، چاغاتاي خانلىقىنىڭ ئىدىقۇت خانلىقىغا نىسبەتەن داروغالىق (مەخسۇس خادىملار نازارەتچىلىك قىلىدىغان سىياسەت) تۈزۈمىنى يولغا قويغانلىقىنى، ئىدىقۇت خانلىقى گەرچە چاغاتاي خانلىقىغا قارام بولسىمۇ، ئىچكى جەھەتتە يەنە ئۆز ئىشلىرىنى ئۆزى باشقۇرىدىغان ھالەتكە يول قويۇلۇپ، خانلىق يەرلەرگە باج - سېلىق بەلگىلەنمەسلىكتەك ئەھۋاللارنىڭ ساقلانغانلىقىنى چۈشىنىمىز.

قىسقىسى، ئۇيغۇر تارىخىنى، جۈملىدىن ئىدىقۇت ئۇيغۇر خانلىقى دەۋرىدە يارىتىلغان ئۇيغۇر بۇددا مەدەنىيىتىنى تەتقىق قىلىشتا «ئىدىقۇت ھۆججەتلىرى»، تىلخەت - پۈتۈمنامە، توختامنامە، كېلىشىمنامە، پەرمان - بۇيرۇقلار، يازما ۋەسىقىلەر بەئەينى بىر «قامۇس» ھېسابلىنىدۇ. ئۆتمۈشنى تەتقىق قىلماي بۈگۈنكى تەرەققىياتنىڭ ئاساسىنى چۈشىنىش مۇمكىن ئەمەس، بۈگۈننى ياخشى قۇرۇش ئاساسىدىلا كەلگۈسىگە پۈختا قەدەم باسقىلى بولىدۇ. دېمەك، «ئىدىقۇت ھۆججەتلىرى» ئۇيغۇر مەدەنىيەت تارىخىنى تەتقىق قىلىشتا بىباھا گۆھەردۇر. بىز تارىخنى، تارىخىي مەدەنىيەتنى تەتقىق قىلغاندا ئەلۋەتتە «قەدىمكىنى بۈگۈن ئۈچۈن، چەت ئەلنىڭكىنى جۈڭگو ئۈچۈن

خىزمەت قىلدۇرۇش» فاكتىچىندا چىڭ تۇرۇپ، تارىخىي نەرسىلەرگە دىئالېكتىك ماتېرىيالىزم ۋە تارىخىي ماتېرىيالىزملىق نۇقتىئىنەزەر بىلەن مۇئامىلە قىلىشىمىز، «شاكىلىنى چىقىرىپ، مېغىزىنى ئېلىش» ئۇسۇلى بىلەن تەتقىقات ئېلىپ بېرىشىمىزغا توغرا كېلىدۇ، ئەلۋەتتە.

«ئىدىقۇت ھۆججەتلىرى» گە كىرگۈزۈلگەن نەمۇنىلەرنىڭ قايسى مەنبەدىن ئېلىنغانلىقى ھەر بىر «ھۆججەت» نىڭ تەتقىقات قىسمىدا ۋە زۆرۈر ئىزاھاتلاردا كۆرسىتىلدى. مەن بۇ ھۆججەتلەرنى ئەنە شۇ مەنبەلەردىكى ترانسكرىپسىيىلىك مەتىنلەر ئاساسىدا ھازىرقى زامان ئۇيغۇر تىلىغا ئۆرۈپ چىقتىم. بۇ ئەسەرنى مەن يۈزەكى تەتقىقات سەۋىيەمگە تايىنىپ ئىشلەپ چىقتىم. قەدىمكى ئۇيغۇر يېزىقىنى ئوقۇش ئىقتىدارىمنىڭ بولمىغانلىقى ۋە مۇلاھىزە سەۋىيەمنىڭ يېتەرسىز بولۇشى تۈپەيلىدىن ئەسەردە خاتالىقلارغا يول قويۇلغان بولۇشى تەبئىي. ئۇستازلارنىڭ، بۇ يولدا ئىلگىرى يول ئاچقان پېشقەدەملەرنىڭ، كەسپداشلارنىڭ ۋە ئىدىقۇتشۇناسلىق تەتقىقاتىغا پۈختا ئاساس ھازىرلاۋاتقان يولداشلارنىڭ تەنقىدي تۈزىتىش بېرىشلىرىنى قارشى ئالىمەن.

ئاخىرىدا بۇ ئەسەرنى ئىشلەشكە يېقىندىن ياردەمدە بولغان ئابدۇۋەسىر ئابلىمىت، گۈلمېھرە ئىمامھەسەن قاتارلىق يولداشلارنىڭ سەمىمىي ھەم خالىس ياردىمىگە چىن كۆڭلۈمدىن رەھمەت ئېيتىمەن. شۇنىڭدەك، بۇ ئەسەرنىڭ يورۇقلۇقا چىقىشىدا مەتبەئە ئىشلىرىدا سەمىمىي ياردەمدە بولغان — ئىدىقۇت دىيارىدىن چىققان ئىقتىدارلىق كارخانىچى ئەركىن خالىق ئەپەندىگە ئالاھىدە رەھمەت ئېيتىمەن.

2000 - يىلى 30 - مارت. ئۈرۈمچى.

مۇھەررىردىن

ئىسمايىل تۆمۈرى 1949 - يىلى 8 - ئايدا ئۇرۇمچىدە ئىشچى ئائىلىسىدە تۇغۇلغان. 1958 - يىلىدىن 1968 - يىلىغىچە تۇرپاندا ئۇيغۇرچە ۋە خەنزۇچە مەكتەپلەردە ئوقۇغان. 1979 - يىلى شىنجاڭ ئۇنىۋېرسىتېتى ئەدەبىيات فاكولتېتىنى تۈگىتىپ ئۇرۇمچىدە - كومبايىن زاۋۇتىدا ئوتتۇرا مەكتەپ ئوقۇتقۇچىسى بولغان. 1981 - يىلى 2 - ئايدىن 1997 - يىلى 9 - ئايغىچە شىنجاڭ ئىجتىمائىي پەنلەر ئاكادېمىيىسى ئەدەبىيات تەتقىقات ئىنستىتۇتىدا ئىشلەپ، كاندىدات ئالىي تەتقىقاتچى ئۇنۋانىغا ئېرىشكەن.

20 يىلغا يېقىن تەتقىقات خىزمىتى جەريانىدا ئاپتورنىڭ يۈز پارچىدەك ئىلمىي ماقالىسى، «ئائىلە تەربىيىسى ئوقۇشلۇقى» ناملىق مەخسۇس ئەسىرى ۋە ئىدىقۇتشۇناسلىق سىستېمىسىدىكى «ئىدىقۇت ئۇيغۇر ئەدەبىياتى» (1995- يىلى نەشرقىلىنغان)، «ئىدىقۇت ئۇيغۇر مەدەنىيىتى» (1998 - يىلى نەشر قىلىنغان) ناملىق مەخسۇس ئىلمىي ئەسىرى نەشر قىلىنغان. مەزكۇر ئەسەر ئاپتورنىڭ ئىدىقۇتشۇناسلىقتىكى ئۇچىنچى ئىلمىي ئەسىرى.

ئىسمايىل تۆمۈرى ھازىر شىنجاڭ پېداگوگىكا ئۇنىۋېرسىتېتى ئىلمىي ژۇرنىلىنىڭ مەسئۇلى، شۇنداقلا ئەدەبىيات فاكولتېتىنىڭ ئوقۇتقۇچىسى بولۇپ ئىشلەمەكتە. ئاپتور ئاپتونوم رايونلۇق خەلق ئېغىز ئەدەبىياتى جەمئىيىتى، كلاسسىك ئەدەبىيات تەتقىقات جەمئىيىتى ۋە مۇقام تەتقىقاتى ئىلمىي جەمئىيىتى قاتارلىق ئىلمىي جەمئىيەتلەرنىڭ ئەزاسى.

ھۆكۈمەتتىن چۈشۈرۈلگەن ئومۇمىي ئۇقتۇرۇش- تۇرۇش (يەنى «مۇقەددەس يارلىق») توغرىسىدا تەتقىقات

«ھۆكۈمەتتىن چۈشۈرۈلگەن ئومۇمىي ئۇقتۇرۇش» (يەنى «مۇقەددەس يارلىق») نى ياپونىيەلىك ئۇمېمۇرا خىروشى (مى سۇنتەن) ئەپەندى «شەرقىي دېڭىز ئىلمىي ژۇرنىلى» نىڭ 59 - جىلد 1 -، 2 - قوشما سانلىرىدا ياپونچە تەرجىمىسى بىلەن ئۆزىنىڭ قىسقىچە تەتقىقاتىنى «XIII ئەسىردىكى ئۇيغۇر بەگلىرىنىڭ ھوقۇقى» ناملىق ماقالىسىدە ئېلان قىلغانىدى. تېكىستنىڭ بېشىدا بۇ «مۇقەددەس يارلىق» نىڭ مىلادى 1276 - يىلى 7 - ئاينىڭ 2 - كۈنىدىكى يارلىق ئىكەنلىكى قەيت قىلىنغان. مۇشۇ يىلنامىگە ئاساسلانغاندا، مەزكۇر يارلىق چاغاتاي خانلىقى تەرىپىدىن يەرلىك ھۆكۈمەتكە، يەنى ئىدىقۇت خانلىقىغا چۈشۈرۈلگەن ئومۇمىي ئۇقتۇرۇش ئىكەنلىكى بىلىنىدۇ. چۈنكى، ئىدىقۇت ئۇيغۇر خانلىقى زېمىنى چاغاتاي خانلىقى تېررىتورىيىسى ئىچىگە ئېلىنغان بولۇپ، گەرچە ئىدىقۇت مەلۇم دائىرىدە ئۆزىنىڭ مۇستەقىللىقىنى ساقلىغان ھالەتتە مەۋجۇت بولۇپ تۇرغان بولسىمۇ، ئومۇملىقتا چاغاتاي خانلىقىغا قارام بولۇشتىن مۇستەسنا ئەمەس ئىدى (بۇ چۈشەنچىمىزنىڭ دەللىلى سۈپىتىدە مەزكۇر كىتابتىكى «باج كەچۈرۈم قىلىشنى ئۆتۈنۈش ئىلتىماسى» غا قارالسۇن). مەزكۇر «يارلىق» تېكىستىنىڭ بىرىنچى سۆزىدىكى «ئىدىقۇتقا» دېگەن ئىبارە بىزنى مەزكۇر «يارلىق» نىڭ چاغاتاي خانلىقىدىن يەرلىك ھۆكۈمەتكە — ئىدىقۇت خانلىقىغا (بۇ يەردىكى «ئىدىقۇتقا»

دېگەن سۆز ھەم ئىدىقۇت خانلىقىنى ھەم خاقانىنى بىلدۈرىدىغان قوش مەنىگە ئىگە، ئەگەر ئۇ ئايرىم كىشى ئىسمى بولمىغاندا) چۈشۈرۈلگەن «ئومۇمىي ئۇقتۇرۇش» دەپ قارايمىز.

مەزكۇر «يارلىق» نىڭ ئەسلى مەتنى (ئەسلى قوليازما شەكلى)، فاكسىملى (فوتو سۈرەتكە ئېلىنغان نۇسخىسى) ياكى ترانسكرىپسىيىسىگە نائىل بولۇشتىن مەھرۇممىز (ئەپسۇس)، شۇنداق بولۇشىغا قارىماي، بىز ئۇمىمۇرا خىروشى ئەپەندى ئېلان قىلغان ياپونچە تەرجىمىسى ئاساسىدا ئىشلەپ چىققان بۇ ھازىرقى زامان ئۇيغۇر تىلىدىكى تېكىستنى مەزكۇر «يارلىق» نىڭ ئىلمىي قىممىتىنى نەزەردە تۇتقان ھالدا جامائەتچىلىككە تەقدىم ئېتىشكە ئالدىرىدۇق.

«يارلىق» نىڭ ئۆزىدىن مەلۇم بولغىنىدەك، بۇنىڭ ئىلمىي قىممىتى ناھايىتى يۇقىرى تۇرىدۇ. چۈنكى «يارلىق» تا ئەينى دەۋردە ئىدىقۇت خانلىقىنىڭ ئۆزىگە قاراشلىق 24 بالىق (شەھەر) بارلىقى، ئەينى دەۋردە ئىدىقۇت ئۇيغۇرلىرى ئىچىدە قىز بالىنى سۈغا تاشلاپ تۇنجۇقتۇرۇۋېتىدىغان يامان ئىللەتلەرنىڭ ساقلانغانلىقى، بۇنداق گۇناھ قىلغۇچىلارغا ئىقتىسادىي جەرىمانە ۋە جازا بېرىلىدىغانلىقى، مۇشۇنداق ئەل قانۇنىغا خىلاپ ھادىسىلەرنى پاش قىلغۇچىلارغا مۇكاپات بېرىلىدىغانلىقى — قۇل بولسا قۇللۇقتىن ئازاد قىلىنىپ ئەركىن پۇقرالىغا ئايلاندۇرۇلىدىغانلىقى ... قاتارلىق ئەينى دەۋر، ئەينى مۇھىتتىكى ئۇيغۇرلارنىڭ ئىجتىمائىي ئەھۋالى مەلۇم بولىدۇ. بىز بۇنىڭدىن ئەينى دەۋردىكى ئىدىقۇت ئۇيغۇر جەمئىيىتىدىكى ئىجتىمائىي ئەخلاق ۋە قانۇن - تۈزۈملەرنى تەتقىق قىلىشتا مۇھىم بولغان بىرىنچى قول ماتېرىيال بىلەن ئۇچرىشالايمىز.

«ھۆكۈمەتتىن چۈشۈرۈلگەن ئومۇمىي ئۇقتۇرۇش» نىڭ ھازىرقى زامان ئۇيغۇر تىلىدا ئوقۇلۇشى

ئىدىقۇتقا، تەخەيبۇقا (ۋە) ئىسپېبۇقا دېگەن ئىككىيلەنگە، قارا قوچۇ، لۇكچۇن، تۇرپاندىن باشلاپ 24 بالىقچىدىكى قۇتلۇق بەگلەرگە، قۇتلۇق راھىبلارغا، ئېركىئۇن (مەزكۇر ئاتالما ياپونچىدە «خرىستىئان دىنىنىڭ نېستورىيان مۇخلىسلىرىغا» دەپ ئىزاھلانغان) لارغا، پۇقرالارغا مۇقەددەس مەقسەت مەلۇم بولغايكى: «خارشا(؟) دىكى شازىن ئايغۇچىنىڭ[1] ھىلاكۇ تۇتۇقى شۇنى سۇنماقچىكى: قارا قوچۇ بالىقىدىكى كىشىلەرنىڭ قىز تۇغسا كۆپىنچىسىنى سۈغا تاشلاپ تۇنجۇقتۇرۇپ ئۆلتۈرىدىكەن. تۇلۇمۇشنىڭ قىزىنى سۈغا تاشلىۋەتكەندە سىئانقايا باشچىلىقىدىكى كىشىلەرنى تۇتۇپ سېپچىنقان بىلەن بوسان تۇمۇر ئىككى كىشىگە ئېيتقاندا، ئۇلار ئېنىق سۈرۈشتۈرمەي، ئەكسىچە ئېيتقۇچىلارنى تۇلۇمۇشقا تۇتۇپ بەرگەن» دەپ ئەرز سۇنۇپ باشلاپچى بولغاچقا سىئانقايا ۋە تاشقايا باشچىلىقىدىكىلەر پۇقرالىققا چۈشۈرۈلگەن. بۇندىن كېيىن كىمكى قىزلىرىنى سۈغا تاشلىسا، مال - مۈلكىنىڭ يېرىمى مۇسادىرە قىلىنىدۇ ھەمدە ئۆيدىكىلەردىن بىرى چىرىكلىككە تۇتۇلىدۇ. بۇ ئىشنى ئالدىن پاش قىلغۇچىلار ئەگەر قۇل - دېدەك بولسا قۇللۇقتىن ئازاد قىلىنىدۇ، پۇقرالىغا ئايلاندۇرۇلىدۇ. ..... قىز بالىنى سۈغا تاشلىغانلار بولسا، مۇنداق گۇناھ قىلغان پۇقرا ھەم ئەمەلدارلار مۇشۇ يارلىققا ئاساسەن بىر تەرەپ قىلىنىدۇ[2]

---

① شازىن ئايغۇچى — بۇ يارلىقتا سوتتا دىنىي ۋەز ئېيتقۇچى كىشى مەنىسىدە.

② بۇ ھۆججەت «شەرقىي دېڭىز ئىلمىي ژۇرنىلى» ياپونچە 1977 - يىلى 10 - ئايلىق سانى، ئومۇمىي 59 - جىلد، 1 -، 2 - قوشما سانىدىن ئېلىندى.

I

«مانى دىنى ئىبادەتخانىسىنىڭ ھۆججىتى» توغرىسىدا تەتقىقات

«مانى دىنى ئىبادەتخانىسىنىڭ ھۆججىتى» نى ئېلىمىز ئارخېئولوگى خۇاڭ ژېنبى ئەپەندى ئازادلىقتىن بۇرۇن شىنجاڭدا ئېلىپ بارغان ئارخېئولوگىيىلىك تەكشۈرۈش جەريانىدا تۇرپاندىن تاپقان. بۇ يادىكارلىق ئورالما ھۆججەت شەكلىدە يېزىلغان. ھازىر ساقلىنىپ قالغان قىسمىنىڭ ئۇزۇنلۇقى 270 سانتىمېتىر بولۇپ، جەمئىي 125 قۇر خەت يېزىلغان. بۇ ھۆججەت ھازىر جۇڭگو تارىخىي مۇزېيىدا ساقلانماقتا.

بۇ ھۆججەتنىڭ باش تەرىپى كەمتۈك، بەزى خەتلىرى ئۆچكەن، ئايرىم يەرلىرى ئېغىر دەرىجىدە پەرسۈدە (زېدىلەنگەن) بولغان. شۇنداق بولۇشىغا قارىماي، ھۆججەتنىڭ ئومۇمىي مەزمۇنى خېلى ئېنىق مەلۇم بولىدۇ.

بۇ ھۆججەت توغرىسىدا گېڭ شىمىن ئەپەندى تۇنجى بولۇپ تەتقىقات ئېلىپ بېرىپ، ھۆججەتنىڭ لاتىن ھەرپلىرى بىلەن قىلىنغان ترانسكرىپسىيىسى، سۆزلۈكى، ئىزاھلىرى بىلەن بىرگە ئۆزىنىڭ كۆز قاراش، مۇلاھىزىلىرىنى قوشۇپ، «ئارخېئولوگىيە ئىلمىي ژۇرنىلى» نىڭ 1978 ـ يىللىق 4 ـ سانىدا ئېلان قىلغان. «مانى ئىبادەتخانىسى ھۆججىتى» ئىدىقۇت ئۇيغۇر خانلىقى

ئوردىسىدىن ھۆكۈمەت ھۆججىتى قاتارىدا مانى ئىبادەتخانىسىغا تارقاتقان ھۆججىتى بولۇپ، گېڭ شىمىن ئەپەندىنىڭ كۆز قارىشى بويىچە، بۇ ھۆججەتنىڭ يىل دەۋرى مىلادى IX — XI ئەسىرلەرگە تەئەللۇق ئىكەن[1]، ھۆججەتكە «ئىدىقۇت ئۇلۇغ ئۇيغۇر ئېلى» دېگەن تامغا، ۋەزىرلەر تامغىسى ۋە شۇنىڭغا ئوخشاش مۇناسىۋەتلىك تامغىلاردىن بولۇپ، جەمئىي ئون بىر تامغا بېسىلغانىكەن[2].

ئارخېئولوگىيىلىك تەكشۈرۈشلەر نەتىجىسىدە تۇرپان رايونىدىن تېپىلغان ۋەسىقىلەرنىڭ تەڭدىن تولىسى بۇددا دىنىغا تەئەللۇق نەرسىلەر بولۇپ، مانى دىنىغا ئائىت يادىكارلىقلار ناھايىتى ئاز سالماقنى ئىگىلەيتتى. شۇنىڭدەك بۇ يازمىلارنىڭ كۆپىنچىسى دىنىي ئەسەرلەر ۋە ئۇلارنىڭ تەرجىمىلىرى، ئەدەبىياتقا دائىر ئەسەرلەر، پارچە ـ پۈرات ئېلىم ـ بېرىم توختامنامىلىرى ۋە باشقا مەزمۇندىكى يازما يادىكارلىقلار ئىدى. «مانى ئىبادەتخانىسىنىڭ ھۆججىتى» نىڭ ئىلمىي قىممىتى ناھايىتى يۇقىرى بولۇپ، بىز ئۇنىڭدىن ئىدىقۇت ئۇيغۇر خانلىقى دەۋرىدىكى مانى دىنىنىڭ تەرەققىيات ئەھۋالى، مانى ئىبادەتخانىسىنىڭ ئىقتىسادىي ئەھۋالى قاتارلىق جەھەتلەردە خېلى مۇھىم مەلۇماتلارغا ئىگە بولىمىز.

مەلۇمكى، ئۇيغۇرلار ئورخۇن ئۇيغۇر خانلىقى دەۋرىدە، يەنى مىلادى 762 ـ يىلى مانى دىنىنى قوبۇل قىلغانىدى. ئورخۇن ئۇيغۇر خانلىقى يىمىرىلىپ، ئۇيغۇرلار ئۆزلىرىنىڭ سىياسىي، مەدەنىي مەركىزىنى ھازىرقى شىنجاڭ رايونىغا يۆتكىگەندىن كېيىن گەنجۇ ئۇيغۇر خانلىقى، ئىدىقۇت ئۇيغۇر خانلىقى ۋە قاراخانىيلار خانلىقىدىن ئىبارەت ئۈچ پاراللېل خانلىق قۇرغان. بۇلاردىن گەنجۇ

① «شىنجاڭ ئارخېئولوگىيىسىنىڭ 30 يىلى»، خەنزۇچە، شىنجاڭ خەلق نەشرىياتى 1983 ـ يىلى نەشرى، 530 ـ بېتىگە قارالسۇن.

② يۇقىرىقى كىتابنىڭ 530 ـ بېتىگە قارالسۇن.

ئۇيغۇر خانلىقى بىلەن ئىدىقۇت ئۇيغۇر خانلىقى بۇددا دىنىغا، قاراخانىيلار خانلىقى ئىسلام دىنىغا ئېتىقاد قىلغانىدى. ئىدىقۇت ئۇيغۇر خانلىقى تەۋەلىكىدە گەرچە بۇددا دىنى خېلى كۆچلۈك ئورۇندا تۇرغان بولسىمۇ، مانى دىنىمۇ مۇھىم سالماقنى ئىگىلەيتتى. ئىدىقۇت شەھىرى، يارغول، بېشبالىق، كۆچا قاتارلىق جايلار ئەينى دەۋردىكى مەشھۇر بۇددىزم مەركەزلىرى ئىدى. بېزەكلىك، تۈيۈق، لەمجىن، قىزىلتاغ (يالقۇنتاغ ياكى ئىدىقۇت تېغى) جىلغا - ياردا‌ڭلىقلىرىدا، قىزىل دەريا بويى، ئۆگەن دەريا بويى، قىزىل قاغا، قۇمتۇرا، سىم - سىم قاتارلىق ئورۇنلاردا ۋە شىكشىن تۆپىلىكلىرىدە قېزىلغان بېزەكلىك ئۆيلەر، بۇددا مىڭ ئۆيلىرى خېلى كۆپ ئىدى. بۇ ھال، بۇددا دىنىنىڭ ئىدىقۇت خانلىقى تەۋەسىدە دۆلەت دىنى سۈپىتىدە تەرەققىي قىلغانلىقىنى چۈشەندۈرىدۇ. ھالبۇكى، مانى دىنىمۇ خېلى تەرەققىي تاپقانىدى. بۇنىڭ تۆپ سەۋەبلىرىدىن بىرى XI - X ئەسىرلەردە ئىدىقۇت خانلىرى مانى دىنىغا چوقۇناتتى.

تېخىنوف گەردىزىدىن نەقىل ئېلىپ: «قوچۇ ئۇيغۇر خانلىقىنىڭ خانى مانى كىتابلىرىدىن قىرائەت قىلىدۇ» دېگەنىدى. بارتولد «كاتالوگ» دېگەن كىتابتىن نەقىل كەلتۈرگەن بىر قىزىقارلىق خەۋەردە مۇنداق دېيىلگەن: توققۇز ئوغۇز (قوچۇ ئۇيغۇرلىرى) نىڭ خانى كىشىلەردىن سامانىيلار خاندانلىقىنىڭ ھۆكۈمرانى سەمەرقەنتتىكى مانى مۇخلىسلىرىغا زىيانكەشلىك قىلماقچى بولۇۋاتقانلىقىنى ئاڭلاپتۇ. شۇنىڭ بىلەن قوچۇ ئۇيغۇر خانلىقىنىڭ خانى دەرھال ئادەم ئەۋەتىپ، سامانىيلار خانلىقىنىڭ ئەمرىنى قورقۇتۇپ: «قوچۇ ئۇيغۇر خانلىقى زېمىنىدىكى مۇسۇلمانلار سامانىيلار خانلىقىدىكى مانى مۇخلىسلىرىدىن نەچچە ھەسسە كۆپ. ئەگەر سامانىيلار خانلىقى مانى مۇرتىلىرىغا زىيانكەشلىك قىلىدىغان بولسا، ئۇ چاغدا، قوچۇ خانلىقى ئۆز زېمىنى ئىچىدىكى مۇسۇلمانلارغىمۇ زىيانكەشلىك قىلىدۇ» دەپتۇ.

بۇ گەپ دەرھال ئۇنۇم بېرىپ، سامانىيلار خانلىقى مانى مۇرتىلىرىغا زىيانكەشلىك قىلىش پىلانىدىن ۋاز كەچكەنكەن.[1] قوچۇ ئۇيغۇر خانلىقى خانىنىڭ بۇ ھەرىكىتى ئۇنىڭ خانلىقىنىڭ مانى دىنىنى خېلى بەك قوغدايدىغانلىقىنى، مانى دىنىغا قارىتا يوقىتىش سىياسىتىنى يۈرگۈزۈشكە يول قويمايدىغانلىقىنى چۈشەندۈرىدۇ.

ئىدىقۇت ئۇيغۇر خانلىقى دەۋرىدە بىر قانچە دىن تەڭلا مەۋجۇت بولۇپ تۇرغان، بۇددا دىنى دۆلەت دىنى مەۋقەيىدە راۋاجلانغان بولسىمۇ، خان جەمەتىدىكى ئاساسلىق ئەربابلارنىڭ مانى دىنىغا ئېتىقاد قىلغانلىقى سەۋەبلىك، مانى دىنىغا ئىدىقۇت خانلىقىدا خېلى چوڭ ئىمتىياز ۋە ئىمكانىيەتلەر بېرىلگەنىدى. ئۆز نۆۋىتىدە مانى دىنىمۇ ئىدىقۇت ئۇيغۇر خانلىقىنىڭ سىياسىي ئىشلىرىغا مەلۇم تەسىر كۆرسەتكەنىدى. دۆلەتنىڭ بىر قانچە چوڭ سىياسىي ئىشلىرىنىڭ بىر تەرەپ قىلىنىشىغا مانى ئەربابلىرى قاتناشاتتى، خانلىقنىڭ ئىچكى رايونلارغا ئەۋەتكەن ئەلچىلىرىنىڭ كۆپىنچىسى مانى ئەربابلىرىنىڭ باشچىلىقىدا باراتتى. تاكى سۇڭ سۇلالىسى دەۋرىگە كەلگەندىمۇ، مانى مۇخلىسلىرى ئىدىقۇت ئۇيغۇر خانلىقىنىڭ ئەلچىسى سۈپىتىدە ئىچكىرىگە ئەۋەتىلەتتى[2].

ئەھۋال شۇنداق بولغاچقا، ئىدىقۇت خانلىقى زېمىنىدا مەخسۇس مانى ئىبادەتخانىلىرى بولغان. ئىبادەتخانىلارنىڭ ئىلكىدە نۇرغۇن تېرىلغۇ يەرلەر، ئۆزۈمزار باغلار، چارۋا - ماللار بار ئىدى. ئىبادەتخانىلارنىڭ يەرلىرىنى ئىجارىگە تېرىيدىغان، ھەقسىز «ھاشار ئەمگىكى» قىلدىغان ئىشلەمچىلەر، كۆتكۈچىلەر، ئۇستىكارلار، تېۋىپلار بولغانىدى. مانى ئىبادەتخانىلىرىنىڭ تۈزۈمى

---

① «ئۇيغۇرلارنىڭ قىسقىچە تارىخى»، ئۇيغۇرچە، شىنجاڭ خەلق نەشرىياتى 1989-يىلى نەشرى، 141 -، 142 - بەتلەرگە قارالسۇن.

② يۇقىرىقى كىتابنىڭ 143 - بېتىگە قارالسۇن.

ئىنتايىن قاتتىق بولۇپ، مانى راھىبلىرىنىڭ ئىچىدە مەرتىۋە پەرقى ناھايىتى چىڭ ئايرىلاتتى. موجاكلار (دىن تارقاتقۇچىلار) ئەڭ يۇقىرى قاتلام، ئاۋدىتۇلار (تىڭشىغۇچىلار) تۆۋەن قاتلامدىكى ئېتىقادچىلار ئىدى.

ئىدىقۇت ئۇيغۇر خانلىقىغا زېمىنىدىكى مانى ئىبادەتخانىلىرىنىڭ ئىقتىسادىي مەنبەسى بىر قانچە تەرەپتىن كېلەتتى. خانلىق تەرىپىدىن ئاجرىتىلغان مەخسۇس «ۋەخپە» يەرلەر، باي - مۆتىۋەرلەر ئىئانە قىلغان تېرىلغۇلۇقلار، مېۋىلىك باغلار ۋە مال - چارۋىلار، ئاھالىدىن يىغىلىدىغان «ئۆشرە - زاكات» ۋە تېۋىنغۇچىلار، ساخاۋەتچىلەردىن يىغىلىدىغان خەير - ئېھسان پۇل - ماللاردىن ئىبارەت ئىدى. بۇنداق كەڭرى ئىمتىياز «ھۆججەت» مەزمۇنىدىن مەلۇم بولغىنىدەك، خانلىق تەرىپىدىن كاپالەتكە ئىگە قىلىناتتى.

«ھۆججەت» مەزمۇنىدىن مەلۇم بولۇشىچە، مانى ئىبادەتخانىلىرىغا باغلانغان ئىجارىكەش ۋە يالانما دېھقانلار ھەر يىلى ئىبادەتخانىغا 960 دەن (بىر دەن تەخمىنەن 400 جىڭ ئەتراپىدا) بۇغداي، 84 دەن كۈنجۈت، 24 دەن پۇرچاق، 36 دەن تېرىق (ھەر ئايلىققا كېتىدىغان 80 دەن بۇغداي، 7 دەن كۈنجۈت، 2 دەن پۇرچاق، 3 دەن تېرىق ھېسابى بويىچە ھېسابلىغاندا - ھۆججەتنىڭ 26 -، 28 - قۇرلىرىغا قارالسۇن) تاپشۇرۇشى شەرت ئىدى. ئۇنىڭدىن باشقا، مانى ئىبادەتخانىسىغا تاپشۇرۇلىدىغان 4125 قوقپۇ رەخت تىلغا ئېلىنىدۇ. (35 - قۇرغا قارالسۇن) ھۆججەتتە يۇقىرىقىلاردىن باشقا يەنە راھىبلارنىڭ قىشلىق ۋە يازلىق كىيىم - كېچەكلىرى ئۈچۈن بېرىلىدىغان 500 قوقپۇ رەخت (39 - قۇرغا قارالسۇن) ۋە بۆز تىلغا ئېلىنىدۇ. كىچىكرەك تەمىناتلاردىن پاختا، قومۇچ ۋە قوغۇنلارمۇ تىلغا ئېلىنىدۇ.

يۇقىرىقىدەك تەمىناتلاردىن بەھرىمەن قىلىنغان مانى ئىبادەتخانىلىرىدا خېلى كۆپ ساندىكى مەجبۇرىي ھاشار ئەمگەكچە

سېلىنىدىغان ئىشلەمچىلەر، مەسلەن، مال باققۇچى، غاز - ئۆردەك باققۇچى، ئوتۇنچى، كىگىزچىلەرمۇ تىلغا ئېلىنىدۇ. دېمەك، مانى ئىبادەتخانىلىرىغا بېرىلگەن ئىمتىياز ھەقىقەتەن ئاز بولمىغان. بۇ ھال، ئىدىقۇت ئۇيغۇر خانلىقىدا مانى دىنىنىڭ شۇ قەدەر ئۇلۇغلانغانلىقىنى چۈشەندۈرىدۇ، شۇنىڭدەك بىز «ھۆججەت» مەزمۇنىدىن ئىدىقۇت ئۇيغۇر خانلىقىنىڭ ماددىي ۋە مەنىۋى مەشغۇلاتلىرىنىڭ قىسمەن تەرەپلىرىنى كۆرۈپ يېتەلەيمىز.

«مانى دىنى ئىبادەتخانىسىنىڭ ھۆججىتى» نىڭ تىرانسكرىپسىيىسى

قۇر نومۇرى:

1. قارغۇچىلار كىرزۇن، قارگ... بولسار يمه ئىلكىيه (؟)
2. قانمقتا كىرسەر، (ماند) مستانتاقى يارلىق
3. بىرله كىرزۇن. كىرگۈر (مسىن)..... دەكى تۆرۈچه
4. ئىلكى(؟) دەكى تۆرۈچه ئىش (ئايغۇ) چى موزاك ئىلمغا تۇتۇق
5. ئىشلەتزۇن. تاس سىيىت بارس د(ا)رقان تەمىر ياقىسى تۇتزۇن.
6. ..... زۇن. ئۆرتۈگۈ بولسار ئىكەگۇ
7. ..... ئاسۇر ..... تىساڭاغ ئىكەگۇ بىرله
8. ..... ۇن. ساچغۇچا ..... لار ..... (ئۆگتۈن بالىغ) داغى ئىسىگ (كۇچۇگ)
9. (د)اغاي بارس ئىلمغا ئۇز (ئىش)لەزۇن. كىدىن بالە(قتاقى)
10. ئىسىگ كۇچۇگ قۇمار بارس د(ا)رقان ئىشلەزۇن. باغ
11. (بورلۇق) يىر سۇۋقاق تىمەزۇن، ئۇز ئىتۇرزۇن. ئۆگتۈن
12. ب(الىقتاقى با) غ بورلۇق تۇسسۇز (؟) بولسار تاغاي بارس
13. (ئىلمغا) (بۆز)..... (قاۋ) رىقا تەگزۇن. كىدىن
14. بالىقتاقى ئىش (ئاغدۇق بولسار قۇمار بارس
15. د(ا)رقان قىڭا قىز(غۇتقا) تەگزۇن. ئۆگتۈنگى

د(ەتەگ)
16. يىغغۇ تىرگۇ بار ئەرسەر ئىلمغا تۇتۇق يىغىپ
17. ياقىسى تۇتزۇن. (كىدىنگى نەتەگ) ي(ە)غغۇ تىرگۇ بار ئەرسەر قۇمار
18. (نىڭ يۇمىس) چىسى (ياقىسى تۇتز-)ۇن. ئاغىلىقا كىرگۈسىن.
19. ئاغىلىقا قوچۇ ئەۋ(؟)..... (ق)ا كىرگۈسىن تۇكەل
20. كىگۈرزۇن. ئەكەگۇ ب(ىرله ياقىسى) ئىشلەتزۇن يۇڭلا(ازۇن)
21. بىرله تۇتزۇن. ئۆگتۈن يىڭاق يىرسۇۋ ئۆكۈش ئۇچۇن
22. (با)لىقتاقى ئەۋ تۇرۇق قوقپۇ يىغغۇ يىر سۇۋلار ئىتگۇ قۇمار بارس
23. ..... (ئۆ)گتۈنگى كىدىنگى تۇتۇن دۇمەن
24. يىر (سۇۋ) بورنىڭ ياقا (؟)نىڭ ئالتمىس ئىكى قوقپۇ ئۇزە
25. بۆز تەگسۇرۇپ تگرى ياد ..... كەدگۇ بۆز بىر (زۇن)
26. ئاي سايۇ ئىكى ئەنچمن تگرىلەرگە سەكسۇەر ئون سىق
27. بۇغداي يىتى سىق كۆنچىت ئىكى سىق پۇرچاق ئۇچ
28. سىق قونۇق (بىرزۇن)لىۋ تۇتزۇن. ئۇدمە
29. ب(ىرىپ)..... د(ساڭ) تا باسا ئىكى ئىش ئايغۇچىلار (بىرزۇن)
30. ئۇز ئۇزاغۇتقا (ئىش ئايغۇ)چىلار لىۋ تۇتزۇن.
مو(ژاككا)
31. لىۋ بىرىپ تگرىلەر ئاشى سۇۋسۇسى تەڭ سىر بولسار ئىكى
32. خرۇخانلار ئۇز ئاشى ئازۇقى بىرله بىرىپ، سولمى
33. مانىستان ..... ئۇلۇرزۇن. ئىش ئايغۇچىلار قىڭا
34. قاۋرىقا تەگزۇن. (ئ)ش ئايغۇچى ئاغىلىقا كىرۇر

بو (لغۇلۇق)
35. يىر تۇسى تۆرت مىڭ يۈز بىس ئوتۇز قوقپۇ بورق(ان) (؟)
36. تۆرۈچە سىرۇسييت قانىقتا كىگۈرزۈن. مانىستان تاق
37. (نە) تەگ تۇرلۇگ ئىش كۈچ بولسار ئىكى خرۇخانلار ئىش
38. ئايغۇچىلار ب(بىرلە ئىش)لەتزۈن. كەدمە تىكرمەننىڭ
39. بىس يۈز قوقپۇدا ئەلىگ قوقپۇ كەدمەگە بىرزۈن.
40. تاقى قالمىس تۆرت يۈز ئەلىگ قوقپۇ كەدمەگە بىرزۈن.
41. ئەسپاسانچقا قىشقى تون ئەتۈك بولزۈن، كەپەز بۆزى
42. (نىڭ) ئالتمىس بۆز (ئەسپاسى) ئەسپاسانچقا يايقى تون
43. بولزۈن. ئىكى ئەنچمەن تكرىلەرنىڭ ئاشى بوغزى د(ەكسىز)
44. بولمازۈن. بىر ئاي بىر خرۇخان بىر ئىش ئايغۇچى بىرلە
45. تۆرۈپ يىچانىپ ئاش بوغۇز ئۇزقىلتۇرزۈن. تاقى بىر
46. (ئا) يدا بىر خ(رۇخان) بىر ئىش ئايغۇچى بىرلە تۆرۈپ
47. يىچانىپ ئاش بوغۇز ئۇز قىلتۇرزۈن. قايۇ ئايقى ئاش بو(غۇز)
48. ئاغدۇق بولسار، ئول ئايقى خرۇخان ئىش ئايغۇچى بىرلە
49. قاۋرىققا تەگزۈن. ئىكى خرۇخانلار ئىش ئايغۇچىلار
50. بىرلە تۇزۈپ ..... ئىگ ئاسچلاراگ ئۆتمەكچىلەرىگ قاۋىرا
51. تۇرزۇنلار. تكرىلەر خۇانتا ئولۇرسار ئىكى خرۇخان(لار)
52. ئاداقىن تۇرۈپ ئاس(ە)غ سۇۇسۇسغ ئىۇرخانى زماستىككە تەگى
53. تۇز تەگۈرۈپ، ئانتا كىن ئۆزلەرى خۇانتا ئولۇرزۈن.
54. مانستانتا نەتەگ كۈچ بولۇپ تكرى موزاككە
55. ئۆتۇككە كىل(سەر) ئىلكىدەكى تۆرۈچە خرۇخانلار ئىش

56. ئايغۇچىسىز كىرمەزۈن. ئىش ئايغۇچىلار يمە خرۇخان(سىز)
57. كىرمەزۈن. خرۇخانلار ئىش ئايغۇچىلار بىرلە تۇرۈپ
58. ئۆتۇنزۇنلەر. قام(ا)غىنغاي ئەسپاسى ئەرەن ئوغلانسىز
59. تكرىلەر نەچە ئەر (سەر)، ئاكارۇ تاپىنزۈن. ئانتا
60. كىن قالمىش قام(ا)غىنغاي ئوغلان ئىۇرخانى زماستىك(تا)
61. تاپىنغۇچى ب(ە)لگۈلۇك قىلىپ خۇانتا ئۇز تاپىنتۇرزۈن. بۇ بتىگىن
62. ئەرەن تكرىلەر قىرقىن تكرىلەر مانستانتا ئاسانسار
63. خۇانتا ئۆدمەگە بىر (ەر) ئىكرەر كۈپچۈك تاس سۇۇ كلۇرۈپ
64. بور سۇۇى قىلىپ تكرىلەرگە ئىۇرخانى زماستىككە تەگى
65. تۇزۇتەكۇرزۈن، ساچراكۇ تكرىلەر ئۆدمەگە بارسار ئىسمىس
66. مىنىن ئۆكى يىغتۇرزۈن. قاچ(ا)ندا قانلۇ قىلغۇ بولسار
67. مۇنى ئۇزە قىلزۈن. بۇ ئىسمىس مىكا تكرى موزاك
68. ئەفتادان ياغمازۈن. قانلۇ قىلغۇ بولسار تكرى موزاك يرلىق(مىنچا)
69. خرۇخانلار ئىش ئايغۇچىلار بىرلە تۇرۈپ قىلتۇرزۈن. ئىكى
70. ئەنچمىن تكرىلەرنىڭ ئىكى تاۋاتسى سۇۇسۇسكا موزاك
71. ئەفتادان ياغمازۈن. تكرى موزاككە ئەفتادانغا كىم
72. تەگگەلى ك(ە)لسەر ئۆز سۇۇسۇسىن بىرزۈن
73. بىر ي(ىلقى) لۇ(؟) بۇغداينىڭ سۆكتىسى بولۇر ئىكى يۈز
74. سىق. بۇ ئىكى يۈز سىق سۆكتىدە يۈز سىق سۆكتى
75. ق ..... (تاريغۇچى) ئۇدلار يىزۈن. يۈز سىق سۆكتى

تكرى

76. موڭاكنىڭ ئەفتادانىنىڭ كاۋاللارى يىزۇن. بۇ يۇز سىق
77. سۆكتى يىغمىش تۇتزۇن. ئاتلارغا يىزگۈ قاتىرزۇن
78. ئۇچ ئوردۇداقى يىرلەرىگ ئۇچ كىشىگە بىرزۇن.
79. بىر كۆلا يگامىرىر(؟) قاغۇن مانىستاڭا
ك(ە)لۇرز(ۇن).
80. ئوتۇز قاغۇن ئۇلۇغ مانىستانتا بىرزۇن. ئوتۇز قاغۇن
81. كىچىگ مانىستانتا بىرزۇن. بۇ قاغۇنۇر يىغمىس يىغىپ
82. ك(ە) لۇر(زۇن)، كەچىك(؟) قىلسار يىرمىس قاۋرىقتا
تەگزۇن.
83. تكرى موڭاككا بىر كۆرى بىسىك سوڭۇن ئىچىنتە
(؟).....
84. بىسىك سوڭۇن. ئىكى ئەنچمن تەكرىلەرگە بىر تەنە
85. سوڭۇن بىرزۇن. ئۆڭتۇن كىدىن نەچە مانىستان —
86. لارداقى باغ بورلۇق يىر سۇۋ ئىكى ئىش ئايغۇچىلار
87. ئۇز ئىتۇرۇپ، يانا قاق يىرلەرى نەچە بار ئەرسەر،
88. ئاز ئۆكۈش ياقاغا بېرىپ يىرىگ كۆتتۇرۇپ بور
89. تۇسىگە تەگۈرزۇن. تۇس كىرۇر يىرلەرىگ ئۇز
90. ئىتۇرۇپ تەسىن ئاسزۇن. ئىكى ئىش ئايغۇچىلار
91. ئىترە(س)مەزۇن. ئىترمىسىپ ئىش كۇچ ئاغدۇق قىلسار
92. قىسقا قىزغۇتقا تەگزۇن. بۇ يىر سۇۋ باغ
93. بورلۇق سەۋىگا تكرى موڭاك ئەفتادان خرۇخانلار
94. قاتىلىمازۇن. ئىش ئايغۇچىلار بىلزۇن. ئىش ئايغۇچى
95. تاغاي بارس ئىلىمغا تۇتۇققا يۇمۇشچى كىچىگى
قۇتادمىش
96. يگەن. ئىش ئايغۇچى قۇمار بارس ت(ا)ر قاڭا يۇمۇشچى
97. (كد)چىگى ئىل كۆرمىش. بۇ ئىشلەرىگ ئىش
ئايغۇچىلار

98. ئۇز قىلسار ئۆگدىگە ئاچىقتا تەگزۇن. ئاغدۇق
99. قىلسار ئۇچ يۇز قىسقا تەگزۇن. بىرەر زىبىنكىيم
100. ئۆچۇگى (؟) بىرلە قىزغۇت بىتزۇنلەر. مانىستانتاقى
101. ئەرەنلەرىگ ئىگەي چور باسۇق بىرلە باستا تۇرۇپ
102. ئىشلەتزۇن، ئىش ئايغۇچىلار كۇنلۇگ ئىشتىن ئايىتۇ
تۇرزۇن.
103. بىر يىل يگرمى قاڭلى قامىش مانىستانغا كىرزۇن.
104. تاقى قالمىش قامىشىغ بورلۇقلار سايۇ ئۇلەزۇن.
105. ئۇرخانى زماستىك سىرخان ئۆگەلەر ئىگلەسەر
كۆرۇتۇر(زۇن).
106. ئەملەتكۇچى ي(ۇمۇ)ش بىرزۇن. ئوتاچى ئوقىپ
كلۇرۇپ ئوتىن
107. ئەمىن ئىش ئايغۇچىلاردا بك تۇتۇپ ئالىپ ئۇز
ئەملەتزۇن.
108. قايۇ دىنتارلار ئىگلەپ يىغمىس ئىسنمەسەر ئۇچ يۇز
109. (قىد)گا تەگزۇن. ساۋغا(؟) كۇچكۇن بارزۇن.
110. مەنلىگ سانگۇن ئوغلانى، ئارسلان توڭا ئىنىسى بىرلە
111. كۇن كىيە ئوغلانى، ئىغاچچى بولمىش. بۇ تۆرت ئىلىگ
112. كىشى بىرەر سق كەبەز ئىدىپ ك(ە)لۇرزۇن - يار
مانىستانتا
113. ئىكى كۆرى كەبەز بىرزۇن. ئالتى كۆرى كەبەز قوچۇ
مانىستاز -
114. قا ك(ە)لۇرزۇن ..... مانىستانتاقى ئ ..... تۆڭچىلار
لالاك
115. كەدتۇغمىش، لىساسابى كۆرتلە، ب(ە)گتۇر بۇ ئۇچەگۇ
116. بىر كۇن بىرەر يۇك ئوتۇڭ ك(ە)لۇرۇر. قۇتلۇغ توڭا
قولمىش
117. بۇ ئىكەگۇ ئىكى كۇنتە بىر يۇك ئوتۇڭ ك(ە) لۇرۇر.

بۇ ئوتۇڭچە
118. لارنىڭ ئوتۇڭنى ك(ە) لۇرۇپ ئالغۇچى ياقىشى قۇتلۇغ ئارسلان.
119. دىنتارلارنىڭ ئاشى يېگ بولسار، ئۇچ يۈز قىڭقا تەگزۈن.
120. مانىستان ساز(ى)غ ئوتاچىلار ياقىشى ئاچارى ئىنىسى، ئولى
121. بىرلە. سۈرگۈنچى تويىن ياپاپ ئوغلى تاز. قازچى ياغتسىن
122. تويىن. كەدىزچى ئوغۇل بارس. زيغچىلار مۇنچا كىشى مانىستاز(تا)
123. ئىشلەزۈن. ئوتاچىلار تۇرقاق تۇرزۈن. بالىق ئارقاسىنتا
124. تويىن ئارقا سىنتا يرقان چوبان ياغمازۈن. كىم
125. قايۇ بولسار ئىشلەزۈن. ئادىن ئىشكە ياغمازۈن.

«مانى دىنى ئىبادەتخانىسىنىڭ ھۆججىتى» نىڭ ھازىرقى زامان ئۇيغۇر تىلىدىكى ئوقۇلۇشى

قۇر نومۇرى:

1. كۆزەتچىلەر كىرسە بولىدۇ. كۆزەت ..... بولغان تەقدىردىمۇ
2. ئامبارغا كىرمەكچى بولسا، مانى ئىبادەتخانىسىنىڭ يارلىقى
3. بىلەنلا كىرىشكە بولىدۇ. كىرگۈز(ۈشتە)..... دىكى قائىدە بويىچە،
4. دەسلەپ (؟) دىكى قائىدە بويىچە ئىش بېجىرگۈچى موزاك ئىلىمغا تۇتۇق
5. ئىشلەتسۇن. تاس سىيىت بارس تارقان، تەمىر ياخشى ساقلىسۇن.
6. ..... سۇن ناۋادا قاپقاق بولسا ئىككىسى
7. ..... ئا سۇر..... ئامبارنى ئىككىسى بىرلىكتە -
8. (ئاچىس)ۇن. چاچقۇچە..... لار (جەنۇبىي شەھەرىستاندىكى) ئىشلارنى
9. تاغاي بارس ئىلىمغا ياخشى ئىشلىسۇن. شىمالىي شەھەرىستاندىكى
10. ئىشلارغا قۇمار بارس تارقان مەسئۇل بولسۇن.
(ئۇ يەردىكى)

11. باغ - ژارانلارنى، تېرىلغۇلۇقلارنى قوغداش يەر دېمەي، باشقىلارغا ياخشى تېرىتسۇن

12. ناۋادا جەنۇبىي شەھەرىستاندىكى باغ - ژارانلار ھوسۇلسىز بولسا، تاغاي

13. بارس ئىلىمغا جازالىنىدۇ. شىمالىي

14. شەھەرىستاندىكى ئىشلار ئەگەر ياخشى ئىشلەنمىسە، قۇمار بارس

15. تارقان جازالىنىدۇ. جەنۇب تەرەپتە باج - سېلىق يىغىدىغان

16. ئىش چىقىپ قالسا، ئىلىمغا تۇتۇق يېغىسۇن ۋە

17. ياخشى ساقلىسۇن. (شىمالىي تەرەپتە) باج - سېلىق يىغىدىغان ئىش

18. چىقىپ قالسا، قۇمارنىڭ يارەمچىسى يىغىسۇن ۋە ياخشى ساقلىسۇن

19. خەزىنىگە كىرگۈزىدىغانلىرىنى كىرگۈزسۇن. قوچۇ خەزىنىسىگە قويۇشقا

20. تېگىشلىكنىڭ ھەممىسىنى كىرگۈزسۇن. ئىككىسى بىرلىكتە ياخشى ئىشلەتسۇن.

21. بىرلىكتە ساقلىسۇن. جەنۇب تەرەپتىكى يەر - سۇ كۆپ بولغاچقا،

22. شەھەرىستاندىكى ئۆي - جاي (ۋە) ئۆشرە ئېلىنىدىغان يەر - سۇلارنى

23. قۇمار بارس ..... جەنۇب، شىمال شەھەرىستاندىكى ئاھالىنىڭ

24. يېرى، ئۈزۈم ھارىقى، ئىجارە(؟) سىنىڭ ئاتىمىش ئىككى قوقپۇسىنى

25. بۆزگە ئايرىۋاشلاپ، راھىبلارنىڭ كىيىملىكى ئۈچۈن بېرىلسۇن.

26. ھەر ئايدا ئىككى راھىبلار ئۆمىكىگە سەكسەن دەنچە

27. بۇغداي، يەتتە دەن كۈنجۈت، ئىككى دەن پۇرچاق، ئۇچ دەن

28. قونۇق[1] ئۈزۈملۈق ئۈچۈن بېرىلسۇن. ئۆدمە(؟)

29. بېرىپ ..... ئىككى ئىش بېجىرگۈچى ئامبارغا كىرگۈزسۇن ھەمدە

30. ئىش بېجىرگۈچىلەر ئۇستىكارلارنىڭ ئۈزۈملۈقىغا بەرسۇن.

31. ئەگەر موزاكلارنىڭ ئاش - ئوزۇقى ئۈكسۈسە، ئىككى

32. خرۇخان ئۆزلىرىنىڭ ئاش - ئوزۇقىدىن تولۇقلاپ بېرىپ، سولمى[2]

33. ئىبادەتخانا..... ئۇلاشتۇرسۇن (؟) ئىش بېجىرگۈچىلەر جازاغا

34. تارتىلسۇن. ئىش بېجىرگۈچى خەزىنىگە كىرگۈزۈشكە تېگىشلىك

35. بولغان يەر ئىجارىسىدىن تۆت مىڭ بىر يۈز يىگىرمە بەش قوقپۇنى

36. ئىبادەتخانا قائىدىسى[3] بويىچە ئامبارغا كىرگۈزسۇن. ئىبادەتخانىدىكى

37. بارلىق ئىشلارغا ئىككى خرۇخان (ۋە) ئىش

38. بېجىرگۈچىلەر مەسئۇل بولسۇن. راھىبلار كىيىملىكى ئۈچۈن (ئايرىلغان)

39. بەش يۈز قوقپۇ رەختتىن ئەللىك قوقپۇسى راھىبلار كىيىملىكىگە قالدۇرۇلسۇن،

40. قالغان تۆت يۈز ئەللىك قوقپۇ رەخت ئەر - ئايال

---

① قونۇق — زىرائەتنىڭ بىر خىلى. ئاق قوناق(؟)

② يەر نامى. ھازىرقى قارا شەھەر تارىختا شۇ نام بىلەنمۇ ئاتالغان.

③ ئەسلى تېكىستتە «بۇرقان» دېيىلگەن. بۇ سۆز يەشمەدە «ئىبادەتخانا» دەپ ئېلىندى.

كۆتكۆچىلەرنىڭ
41. قىشلىق كېيىمى ۋە ئاياغ كېيىمى ئۇچۇن سەرپ قىلىنسۇن. بۆزدىن
42. ئاتمىشى ئەر - ئايال كۆتكۆچىلەرنىڭ يازلىق كېيىمىگە ئىشلىتىلسۇن.
43. ئىككى راھىبلار ئۆمىكىنىڭ يېمەك - ئىچمىكى ئۆكسۈپ قالمىسۇن.
44. بىر ئايدا بىر خرۇخان بىلەن بىر ئىش بېجىرگۈچى بىرلىكتە
45. (ئۇلارنىڭ) ئاش - تامىقىنى ياخشى باشقۇرسۇن. يەنە بىر
46. ئايدا (باشقا) بىر خرۇخان بىلەن ئىش بېجىرگۈچى بىرلىكتە
47. ئاش - تاماقنى ياخشى باشقۇرسۇن. ئەگەر قايسى ئايدىكى ئاش -
48. تاماق ناچار بولۇپ قالسا، شۇ ئايدا مەسئۇل بولغان خروخان بىلەن
49. ئىش بېجىرگۈچى تەڭ جازالىنىدۇ. خرۇخانلار بىلەن ئىش بېجىرگۈچىلەر
50. بىرلىكتە..... تاماق ئەتكۈچىلەر (ۋە) نان ياققۇچىلارنى نازارەت قىلسۇن.
51. ئالىي راھىبلار تاماقنا ئولتۇرغاندا، ئىككى خرۇخان دەرقەمتە بولۇپ،
52. ئاش - تاماقنى ئۇلارنىڭ ئالدىغا ئاپىرىپ قويغاندىن كېيىن ئاندىن
53. ئۆزلىرى غىزالانسا بولىدۇ.
54. ئىبادەتخانىدا بىرەر ئىش تەس بولۇپ، ئالىي راھىب - موزاكقا

55. ئىلتىجا قىلىنسا، (تەرىقەت ؟) قائىدىسى بويىچە، خرۇخان ئىش
56. بېجىرگۈچى بىلەن بىرگە بولماي تۇرۇپ ئىلتىجا قىلىشقا بولمايدۇ؛
57. شۇنداقلا ئىش بېجىرگۈچىمۇ يالغۇز كىرمەسۇن. ھەر ئىككىسى بىللە بولۇپ
58. ئىلتىجا قىلسۇن. ئەر كۆتكۆچىلەرنىڭ ھەر قاندىقى بالا كۆتكۈچىسى يوق
59. ئالىي راھىبلارنى كۆتۈشى كېرەك. ئاندىن باشقا
60. بارلىق بالا (ئوغلان) كۆتكۆچىلەرنىڭ ھەممىسى ئالىي راھىبلار غىزالانغاندا
61. ئۇلارنىڭ يېنىدا بولۇپ، خىزمىتىنى قىلىشى كېرەك. مۇشۇ بىتىككە بىنائەن،
62. ئەر - ئايال راھىبلار ئەگەر مانى ئىبادەتخانىسىدا غىزالانسا،
63. بىر ئىككى قاچا سۇنى[1] ئۆزۈم شەربىتى قىلىپ ھەمدە بىر دەك
64. راھىبلار ۋە ئالىي راھىبلارنىڭ ئالدىغا كۆتۈرۈپ ئېلىپ بارسۇن.
65. ئايرىم راھىبلار سىرتقا چىقىپ كىرمەكچى بولغاندا، ئىچىپ قالغان شورپىسى
66. ئايرىم ئېلىپ قويۇلسۇن. دىمىدىلەنگەن سۇ قىلماقچى بولغاندا شۇنى
67. كۆتۈرۈپ چىقسا بولىدۇ. ئىچىلگەن بۇ شورپىغا ئالىي

① تېكىستە «تاس سوۋنى» دېيىلگەن، «تاس» سۆزىنىڭ مەنىسى «يامان؟ ناشقىرى» دېگەن مەنىدە. يەشمىدە بۇ سۆزنى توغرا ئىپادىلەش قىيىن بولغاچقا، «سۇنى» دەپلا ئېلىندى.

راهىب - موژاك،

68. ئەفتادان[1] يېقىنلاشمىغاي. دىمىدىلەنگەن سۇ قىلماقچى بولغاندا،

69. موژاكنىڭ بۇيرۇقى بىلەن خرۇخانلار ھەم ئىش بېجىرگۈچىلەر بىرگە ئېلىپ

70. چىقسا بولىدۇ. ئىككى راھىبلار ئۆمىكىدىكىلەر ئىشلەتكەن ئىككى قاچىدا موژاك ۋە

71. ئەفتادان سۇ ئىچمىگەي. موژاك بىلەن ئەفتادانغا كىم يولۇقماقچى

72. بولسا، ئۆزلىرىنىڭ ئىچىدىغان سۈيىنى بەرسە بولىدۇ.

73. (راھىبلار) بىر يىلدا يەيدىغان ئوزۇقلۇق بۇغداينىڭ كېپىكى ئىككى يۈز

74. دەن بولىدۇ. بۇ ئىككى يۈز دەن كېپەكتىن يۈز دەنى بىلەن

75. (تېرىلغۇ) ئۈيلىرى بېقىلسۇن، يۈز دەن كېپەكنى موژاك ۋە

76. ئەفتادانلارنىڭ مىنىدىغان ئاتلىرى يېسۇن. مۇشۇ يۈز دەن

77. كېپەكنى غوجىدار باشقۇرۇپ، ئات بوغۇزى ھېسابىغا كىرگۈزسۇن،

78. ئۇچ ئوردىغا تەئەللۇق يەرلەر ئۇچ ئائىلىلىكنىڭ تېرىشىغا تاپشۇرۇلسۇن.

79. بىر كۈلا(؟) قوغۇن مانى ئىبادەتخانىلىرىغا توشۇپ بېرىلسۇن:

80. ئوتتۇز قوغۇننى چوڭ مانى ئىبادەتخانىسىغا، ئوتتۇز قوغۇننى

81. كىچىك مانى ئىبادەتخانىسىغا بەرسۇن. بۇ قوغۇنلارنى غوجىدار يىغىپ يەتكۈزۈپ بەرسۇن.

① ئەفتادان مانى دىنىدا «موژاك» تىن كېيىن تۇرىدىغان راھىب.

82. بۇ ئىشقا بىپەرۋالىق قىلىنسا، غوجىدار جازاغا تارتىلىدۇ.

83. ئالىي راھىب - موژاكقا سۇپەتلىك پىيازدىن بىر كۈرە بېرىلسۇن.

84. ئىككى راھىبلار ئۆمىكى بىر تەنە[1] پىياز بىلەن تەمىنلەنسۇن.

85. جەنۇب ۋە شىمالدىكى بىر قانچە مانى ئىبادەتخانىلىرىغا قاراشلىق

86. باغلار ۋە يەرلەرنى ئىككى ئىش بېجىرگۈچى باشقىلارنىڭ ياخشى

87. پەرۋىش قىلىشىغا تاپشۇرسۇن. قالغان بىنەم يەردىن قانچىلىكى بولسا،

88. ئانچە - مۇنچە ئىجارىگە بېرىپ، ئۇ يەرلەرنى ئوبدان ئۆزلەشتۈرگۈزۈپ،

89. ئۆزۈم شارابى ئىجارىسىگە ھېسابلىسۇن. ئىجارە ئېلىنىدىغان يەرلەر ئوبدان

90. پەرۋىش قىلدۇرۇلۇپ، ئىجارىسى كۆپەيتىلسۇن. ئىككى ئىش بېجىرگۈچى

91. (ئىشلارنى) بىر - بىرىگە ئىتتىرىشسە بولمايدۇ، ئىتتىرىشىپ ئىشنى ئاقساتسا

92. جازاغا تارتىلىدۇ. يەر - سۇ، باغ - ۋاران ئىشلىرىغا موژاك،

93. ئەفتادان، خرۇخانلار ئارىلاشمىسۇن،

94. ئىش بېجىرگۈچىلەر ئۆزلىرى ئىشلىسۇن. ئىش بېجىرگۈچى تاغاي

95. بارس ئىلىمغا قۇتادمىش يىگەن يارەمچى بولسۇن،

96. ئىش بېجىرگۈچى قۇمار بارس تارقانغا ئىل كۆرمىش

① تەنە - مىقدار سۆز.

97. ياردەمچى بولسۇن. بۇ ئىشلارنى ئىش بېجىرگۈچىلەر ياخشى
98. قىلسا، تەقدىرلەنسۇن - مۇكاپاتلانسۇن. ئەگەر ناچار ئىشلىسە
99. ئۇچ يۈز دەررىدىن ئۇرۇلسۇن ھەمدە ھەر بىرىگە.....
100. ..... بىلەن جازا يېزىلسۇن. مانى ئىبادەتخانىسىدىكى
101. ئىشلەمچىلەرنى ئىگەي چور باسۇق بىرگە ئىش ئۈستىدە
102. تۇرۇپ ئىشلەتسۇن. ئىش بېجىرگۈچىلەر كۈنلۈك ئىشنى سۈرۈشتۈرۈپ
103. تۇرسۇن. بىر يىلدا مانى ئىبادەتخانىسىغا يىگىرمە ھارۋا قومۇچ توشۇلسۇن.
104. قالغان قومۇش ھەر قايسى باغلارغا ئۈلەشتۈرۈپ بېرىلسۇن.
105. چوڭ راھىبلار ۋە مۆتىۋەرلەر ئاغرىپ قالغاندا يوقلاپ تۇرسۇن.
106. ئەملىشىشكە ياردەم بېرىپ، دوختۇر چاقىرىپ داۋالىتىش كېرەك.
107. ھەمدە ئىش بېجىرگۈچىلەر يېنىدىن ۋاقتى قەرەلدە دورا ئېلىپ كېلىپ،
108. ئوبدان داۋالىتىش كېرەك، قايسى دىندار (راھىب) ئاغرىپ قالسا، ئەگەر
109. غوجىدار ياخشى قارىمىغان بولسا، ئۇچ يۈز دەررە ئۇرۇلۇپ، گۇناھى سۈرۈشتۈرۈلىدۇ.
110. مەڭلىك سانغۇن ئوغلانى، ئارسلان توڭا ئىنىسى بىلەن
111. كۈن كىيە ئوغلانى، ياغاچچى بولمىش بۇ تۆت نەپەر ئىلىگ
112. (جەمەتىدىن بولغان) كىشىلەر ھەر بىرى بىرەندىن پاختا ئېلىپ كەلسۇن. يارغول مانى ئىبادەتخانىسىغا

113. ئىككى كۈرە پاختا تاپشۇرۇلسۇن، ئالتە كۈرە پاختا قوچۇ مانى ئىبادەتخانىسىغا
114. تاپشۇرۇلسۇن..... مانى ئىبادەتخانىسىدىكى ئوتۇنچىلاردىن لالاك
115. كەد تۇغمىش، لىسا سابى كۆرتلە، بەگتۇر ئۇچىسى ھەر بىرى
116. ھەر كۈنى بىر كۆتۇرۈمدىن ئوتۇن تاپشۇرسۇن. قۇتلۇق تۇڭا(ۋە)
117. قولمىش بۇ ئىككىسى ھەر ئىككى كۈندە بىر كۆتۇرۈمدىن ئوتۇن تاپشۇرسۇن.
118. بۇ ئوتۇنچىلارنىڭ ئوتۇنىنى تاپشۇرۇپ ئالغۇچى ياقشى قۇتلۇق ئارسلاندۇر.
119. دىندارلارنىڭ تامىقىنى خام قىلىپ قويغۇچىغا ئۇچ يۈز دەررە ئۇرۇلسۇن.
120. ياقشى ئاچارى، ئىنىسى ۋە ئوغلى ئۇچىسى مانى ئىبادەتخانىسىنىڭ خاس ئەمچىلىرى (دوختۇرلىرى) بولىدۇ.
121. تويىن ياباپ ئوغلى تاز مال باققۇچى، ياغىستىن تويىن
122. غاز باققۇچى، ئوغۇل بارس كىگىزچى بولسۇن، مۇشۇ ئادەملەرنىڭ ھەممىسى مانى ئىبادەتخانىسىدا ئىشلىسۇن.
123. ئەمچىلەر(دوختۇرلار) (ئىبادەتخانىدا) دائىملىق تۇرسۇن. كۆزەتچىلەر
124. ۋە كەنت باشلىقى ياردەمچىلىرى شەھەر ئارقىسىغا
125. يېقىنلاشمىسۇن ۋە راھىبلارنىڭ كەينىگە كىرىۋالمىسۇن.

«مۇرتۇق ئىبادەتخانىسىغا راھىب كالان تەينىلەش يارلىقى» توغرىسىدا تەتقىقات

بۇ يارلىق ياپونىيەنىڭ ئوساكا ئۇنىۋېرسىتېتى تەرىپىدىن چىقىرىلىدىغان «ئەدەبىيات فاكۇلتېتى مۇھىم خاتىرىلىرى» ناملىق ژۇرنالنىڭ 31 ـ 32 قوشما سانلىرىدا ترانسكرىپسىيەلىك مەتنى بىلەن ياپونچە تەرجىمىسى بىرگە ئېلان قىلىنغان. يارلىق جەمئىي 16 قۇر بولۇپ، مەزمۇنىدىن كۆرە بۇ يارلىق ئىدىقۇت ئۇيغۇر خانلىق مەھكىمىسى تەرىپىدىن مۇرتۇق ئىبادەتخانىسى (يەنى ھېزەكلىك ئىبادەتخانىسى، چۈنكى بۇ ئىبادەتخانا ئەينى دەۋردە خانلىق ئىبادەتخانا بولغان) غا مەسئۇل خادىم تەينىلەش مەقسىتىدە چۈشۈرۈلگەن بولۇپ، ئەسلى ئورىگىنالىدا ھۆكۈمەت تامغىسى ۋە بىر قانچە مۇناسىۋەتلىك ئەمەلدارلارنىڭ تامغىسى بېسىلغانكەن (يۇقىرىقى ژۇرنالغا قارالسۇن).

ئىدىقۇت ئۇيغۇر خانلىقى دەۋرىدىن قالغان ئىقتىسادىي، ئىجتىمائىي ھۆججەتلەر، تىلخەتلەر ناھايىتى نۇرغۇن. بۇلارنىڭ ئىچىدە خانلىق مەھكىمىدىن ھەر قايسى شەھەر بەگ ـ ئەمەلدارلىرىغا، خانلىق مۇناستىر ـ ئىبادەتخانىلارغا چۈشۈرۈلگەن خانلىق ھۆججەتلەر مۇئەييەن سالماقنى ئىگىلەيدۇ. بۇنداق ھۆججەتلەرنىڭ يېزىلىشى مۇكەممەل، ھۆكۈمرانلىق تىندىنسىيسى روشەن، تامغا ـ مۆھۈرلىرى تولۇق بولۇپ، بۇ ھال ئۇيغۇرلارنىڭ ھاكىمىيەت قۇرۇلۇشى تارىخىنى تەتقىق قىلىشتا، دىنىي ئېتىقادى، ھوقۇق قارىشى، كىشىلىك تۇرمۇش قارىشى

قاتارلىق ئىجتىمائىي پەلسەپىۋى ئەھۋالىنى تارىخىي نۇقتىدىن تەتقىق قىلىشتا مۇئەييەن ئىلمىي قىممەتكە ئىگە.

نەشرگە تەييارلانغان مەزكۇر ھۆججەتنىڭ 6 ـ 9 ـ قۇرلىرىدا: «بۇ پەرمان بويىچە..... لىگۈي تۇتۇڭ باشلىق ئۇچەيلەن مۇرتۇق ئىبادەتخانىسىدىن ئايرىلماي، قىش ـ ياز مۇقىم ئولتۇراقلىشىپ ئېتىكاپتا ئولتۇرۇپ، بىزگە ساۋاب تىلەپ دۇئا ـ تىلاۋەتتە بولغاي» دېگەن جۈملىلەر بار. مانا بۇ سۆزلەر ئىدىقۇت ئۇيغۇر خانلىقى ئىجتىمائىيىتىنىڭ ئىدىئولوگىيە ساھەسىدىكى مۇھىم بىر نۇقتىنى چۈشەندۈرىدۇ.

ئىدىقۇت ئۇيغۇر خانلىقى دەۋرىدە، مەزكۇر خانلىق دائىرىسىدە ياشىغان ئەجدادلار تەرىپىدىن بۇددا دىنىنى يادرو قىلغان بۇيۇك مەدەنىيەت سەمەرلىرى يارىتىلغانىدى. بۇنداق بولۇشىغا ئىدىقۇت ئۇيغۇر خانلىقىنىڭ ھۆكۈمران تەبىقىسىدىكىلەرنىڭ بۇددا دىنىنىڭ گۈللىنىشىگە ئىجابىي تەسىر كۆرسەتكەنلىكى مۇھىم سەۋەبلەرنىڭ بىرى بولۇپ قالغانىدى.

بۇددىزم نەزەرىيىسىدە بۇددالار ئۆتكەن زامان بۇددالىرى، ئەينى زامان بۇددالىرى ۋە كەلگۈسى زامان بۇددالىرى دەپ ئۈچ خىلغا ئايرىلىدۇ: بۇددالار ئەڭ سادىق بولغان ئەھلى ئىلىملەر ۋە زاماننىڭ ئالىي مۆتىۋەرلىرى «بۇدساتۋا» (سانسكرىتچە مەنىسى ئەۋلىيالىققا شەرت ھازىرلاۋاتقانلار) دەپ ئاتىلىدۇ. رىۋايەت قىلىنىشىچە، ساكيامۇنى ۋەسىيىتىدە: كەلگۈسى زامان ئەۋلىياسى مايتىرېيا دۇنياغا كېلىپ زېھنىغا چۈشكۈچە بولغان بىر ئۇزۇن تارىخىي دەۋر ئىچىدە «كشادرىيا» (سانسكرىتچە مەنىسى زېھنى ئىگىسى) لار بۇددىزم تەلىماتلىرىنى تەرغىب قىلىپ، ئۇنى كىشىلەر ئارىسىدا يىلتىز تارتقۇزىدۇ ۋە شۇ تەلىمات بويىچە ئىش كۆرىدۇ، دەپ ئېيتقانمىش. بۇ «ۋەسىيەت» تە دېيىلگەن زېھنى ئىگىلىرى — دەل ئەينى زامان بۇددالىرى بولۇپ، بۇلار خان ـ پادىشاھ، بەگ ـ ئەمەلدارلار ئىدى. ئۇيغۇرلار ئۇزاق تارىخىي جەريانلاردىلا پەقەت تەكرى

تەرىپىدىن بەخت ئاتا قىلىنغان ئادەملەرلا خان - خاقان بولالايدۇ، دېگەن چۈشەنچىدە بولۇپ كەلگەچكە، ئۇلار ئۆزلىرىنىڭ ئەل باشلامچىلىرىنى تەكشۈرتۈت، ئىدىقۇت دېگەن ناملار بىلەن ئاتاپ كەلگەن. ئىدىقۇت ئۇيغۇر خانلىقى دەۋرىگە كەلگەندە بولسا، بۇددا دىنىدىكى «زېمىن ئىگىلىرى — ھازىرقى زامان بۇددالىرى» دېگەن چۈشەنچە بىلەن ئۇيغۇرلارنىڭ يۇقىرىقى ئەنئەنىۋى چۈشەنچىسى تەبىئىي ھالدا بىرىكىپ، ئۇلارنىڭ دىنىي ئېتىقاد يادرولۇقىدىكى ھوقۇق قارىشى تېخىمۇ كۈچەيگەن. نەتىجىدە، بۇ خىل ئىجتىمائىي ئاڭ ھۆكۈمرانلار تەبىقىسىگە — ئۇلارنىڭ ئارزۇسىغا بەكمۇ ماس كەلگەن.

دېمەك، ئىدىقۇت ئۇيغۇر خانلىقىنىڭ مۇناستىر ۋە ئىبادەتخانىلارغا ئىمتىياز ۋە ئىمكانىيەت بېرىشى، ئۆزلىرى ئۈچۈن ساۋاب تىلەپ تۇرغۇچىلارغا پەۋقۇلئادا ئېتىبارلىق قارىشى، دەل ئۇلارنىڭ دىنىي رېئال مەقسەتلىرى ئۈچۈن تېخىمۇ ياخشى خىزمەت قىلدۇرۇش ئىكەنلىكىنى نامايان قىلىپ بېرىدۇ.

«مۇرتۇق ئىبادەتخانىسىغا راھىب كالان تەيىنلەش يارلىقى» نىڭ ترانسكرىپسىيىسى

قۇر نومۇرى:

1. ي(ا)رل(ىغ) كىشى ئۈچۈن ئا(ياغ)قا تەگمىلىگىنىڭ
2. يىگدىسى پىنتسۇ تۇتۇڭ(قا)، لىگۈي تۇتۇڭغا تۇتزۇپ
3. ئاياغقا تەگمىلىگتە باسا، مۇرۇتلۇق
4. ئارىيادانىغ لىگۈي تۇتۇڭ، گۈيتسۇ شىلاۋانتى، پىنتسۇ
5. تۇتۇڭ بىرلە ئۈچەگز ئىگەلەزۈن تىتمز. بۇ سۆزچە،
6. ئاياغقا تەگمىلىگتە سوڭ، لىگۈي تۇتۇڭ باشىن
7. ئۈچەگۈ مۇرۇتلۇق ئارىيادانتا تەپرەمەدىن تۇرۇپ
8. ياي قىش پىكچان ئولۇرۇپ، نىيەم كوشالاكىش قىلىپ بىزكە
9. بۇيان بېرىپ ئولۇرزۇپ، بۇ ئارىيادانقا سانلىغ
10. يىرىكە، بورلۇقىكە شازىن ئايغۇچى ئىل بەگەدلەرى
11. باشلاپ كىم كىم قاتلىمازۇن. بۇ ئۈچ قۇۋراغ ئوق
12. ئەركسىنزۇن. ئاياغقا تەگمىلىگنىڭ لىنىن پىريانىن
13. پىنتسۇ تۇتۇڭ ئىگەلەزۇن. ئادىن كىم ئەرسەر
14. قاتلىمازۇن. لىگۈي تۇتۇڭقا، قۇۋراغتان ئىگىلتەن
15. نەگۈمە ئىشكۈچ سىقىش ئەمگەك تەگۈرمەدىن ئاسرايۇ
16. تۇرزۇن. ئانىن بۇ تۇتا تۇرغۇ بىتىگ بىرتۇرتۇمۇز

(ھۆكۈمەت تامغىسى، مۇناسىۋەتلىك كىشىلەر تامغىسى)

«مۇرتۇق ئىبادەتخانىسىغا راھىب كالان تەيىنلەش يارلىقى» نىڭ ھازىرقى زامان ئۇيغۇر تىلىدا ئوقۇلۇشى

قۇر نومۇرى:

1. يارلىقدار كىشىنىڭ قەدىرلىك
2. قېرىنداشلىرى پىنتسۇ تۇتۇڭغا ۋە لىگۇي تۇتۇڭغا: ئىززەت -
3. ئىكرامىمىزدىن كېيىن شۇنى ھاۋالە قىلىمىزكى، مۇرتۇق
4. ئىبادەتخانىسىغا لىگۇي تۇتۇڭ، گۇيتسۇ شىلاۋانتى، پىنتسۇ
5. تۇتۇڭ ئۇچەيلەن بىرلىكتە مەسئۇل بولسۇن دېمەكچىمىز.
6. بۇ پەرمان بويىچە، ئىززەت - ئىكرامدىن سۇڭ، لىگۇي تۇتۇڭ باشلىق
7. ئۇچەيلەن مۇرتۇق ئىبادەتخانىسىدىن ئايرىلماي،
8. قىش - ياز مۇقىم ئولتۇراقلىشىپ، ئېتىكاپتا ئولتۇرۇپ، بىزلەرگە
9. ساۋاب تىلەپ دۇئا - تىلاۋەتتە بولغاي، بۇ ئىبادەتخانىغا قاراشلىق
10. يەرگە، ئۇزۇملۇككە شازىن ئايغۇچى ئىل بەگدىلەر[1]

① شازىن ئايغۇچى ئىل بەگدىلەر — نوم تەپسىرلىگۈچى خادىملار، يەنى مەلۇم مەرتىۋىگە ئىگە دىندارلار. بۇلار سوت ئىشلىرىدا سۆز قىلىش ئىمتىيازىغا ئىگە.

11. باشلىق ھېچ كىم ئارىلاشمىسۇن. ئۇچ قوۋراقمۇ[1]
12. ھوقۇقسىز بولسۇن، ھۆرمەتكە سازاۋەر بولغۇچىنىڭ خاس
13. ھۆجرىسىنى پىنتسۇ تۇتۇڭ ئېگىلىسۇن. ئۇنىڭدىن باشقىلار
14. ئارىلاشمىسۇن. لىگۇي تۇتۇڭ جامائەتچىلىكتىكى
15. ھەر خىل ھاشار - سېلىقلاردىن ئاسرىلىپ
16. تۇرسۇن. بۇنىڭ ئۈچۈن بىز ئاساس قىلىپ تۇتۇپ تۇرىدىغان پۈتۈك ئەۋەتكەيمىز.

(ھۆكۈمەت تامغىسى ۋە مۇناسىۋەتلىك باشقا تامغىلار)

① ئۇچ قوۋراق — ئۇچ خىل جامائەت.

قەدىمكى ئۇيغۇر تىلىدىكى «مەخپىي يارلىق» توغرىسىدا تەتقىقات

تۇرپاندىن قېزىۋېلىنغان قەدىمكى ئۇيغۇر تىلىدىكى يازما ۋەسىقىلەر ئىچىدە دىنىي دەستۇرلار، ئەدەبىي ئەسەرلەر، پالىنامىلار، تېببىي رېتسېپلار، ئىقتىسادىي ئىجتىمائىي ھۆججەت ـ تىلخەتلەر، مەكتۇپ، ھۆكۈمەت ھۆججەتلىرى ۋە يارلىقلار بار. مەزكۇر «مەخپىي يارلىق» ئەنە شۇ يۇقىرىقى يازما ۋەسىقىلەر قاتارىدا قېزىۋېلىنغان.

«مەخپىي يارلىق» نىڭ مەزمۇنىدىن قارىغاندا، بۇ يارلىقنىڭ يىل دەۋرى تەخمىنەن 10 ـ 11 ـ ئەسىرلەر ئارىلىقىدا يېزىلغاندەك تۇرىدۇ. مەزكۇر يارلىقنى ئىدىقۇت ئۇيغۇر خانلىقىنىڭ ئەسكىرىي ئىشلار مەھكىمىسى تەرىپىدىن چەت ـ چېگرا قاراۋۇلخانىسىدىكى ئارسلان ئۇگە ئاتلىق سەردارغا ئەۋەتىلگەنلىكىنى قىياس قىلىشقا بولىدۇ.

يارلىقتا چېگرا قاراۋۇلخانىسى ياكى مۇھىم ئۇتكەلنى ساقلاۋاتقان ئارسلان ئۇگە تەرىپىدىن ئەسكىرىي ئىشلار مەھكىمىسىگە ئەۋەتىلگەن ئىككى نەپەر سوغدى تۇتقۇنى ئاغزىدىن ئۇقۇلغان ئاخبارات ھەم باسمىلار تەرىپىدىن قېچىپ كەلگەن ئىككى نەپەر قاچقۇندىن ئىگىلىگەن ئاخبارات باسمىلارنىڭ يۇلتۇز ئارقىلىق ئىلى دەريasi ۋادىسىغا ئۇتۇپ، دەريا بويلاپ تۇۋەن ئېقىنغا يۇرۇپ كېتىۋاتقانلىق خەۋىرىگە نىسبەتەن چۈشۈرۈلگەن پەرمان ـ بۇيرۇق ئەكس ئېتىدۇ.

مەزكۇر يارلىقتا باسمىلارنىڭ يۇلتۇز ئارقىلىق ئىلى دەريasi

ۋادىسىغا — دەريانىڭ تۇۋەن تەرەپلىرىگە كۆچۈپ كېتىۋاتقانلىقىدىن ئىبارەت تارىخىي ئەھۋال ئەكس ئەتكەن.

باسمىلار ئەسلىدە موري، گۈچۈك، جىمسار ئەتراپلىرىدا ياشىغان ئۇيغۇر قەبىلىلىرىدىن بىرى. ئىدىقۇت ئۇيغۇر خانلىقى (تەخمىنەن 866 ـ 1334 ـ يىللار) قۇرۇلغاندا، مەزكۇر خانلىق تەۋەلىكىدە بولغان؛ ئىدىقۇت ئۇيغۇر خانلىقى تازا كۈچەيگەن چاغلىرىدا ئۇنىڭ چېگرىسى شەرقتە جېۋچۈەنگىچە، جەنۇبتا خوتەن چېگرىلىرىغىچە، غەربتە ئۇچ (ھازىرقى ئۇچتۇرپان) غىچە، شىمالدا مىڭلاق (ئىلى ۋادىلىرى) غىچە كېڭەيگەنىدى. يەنە بىر خىل تارىخىي ئەھۋال شۇكى، خانلىق تەۋەلىكىدىكى قەبىلىلەر خېلى بىر مەزگىلگىچە قەبىلە پۈتۈنلۈكىنى يوقاتمىغانىدى؛ ئىدىقۇت ئۇيغۇر خانلىقى بىلەن قاراخانىيلار ئوتتۇرىسىدا دىنى مۇجادىلە، زېمىن تالىشىشلار بولۇپ تۇرغان، بەزى قەبىلىلەر ئۇ خانلىقتىن يۈز ئۆرۈپ، بۇ خانلىققا قارام بولۇۋالىدىغان ياكى ئۆز ئالدىغا ئايرىم بەگلىك قۇرۇۋالىدىغان ئەھۋاللار تارىختا يۈز بېرىپ تۇرغانىدى. مەزكۇر «مەخپىي يارلىق» نىڭ ئىلمىي قىممىتىمۇ بىزگە دەل ئەنە شۇ يۇقىرىقى تارىخىي ئەھۋاللارنىڭ ئىزناسىنى ئەكس ئەتتۈرگەنلىكىدە نامايەندە بولىدۇ. تۇۋەندە «مەخپىي يارلىق» نىڭ ئەسلى ئوقۇلۇشى ۋە ھازىرقى زامان ئۇيغۇر تىلىدا ئوقۇلۇشى بېرىلدى.

«مەخپىي يارلىق» نىڭ تراڭسكرىپسىيىسى

قۇر نومۇرى:

1. ئىچتىكى ي(ا)رل(ـ)غ ئارسلان ئۆگە (كە)
2. بىتىگدە نە ئۇكۇش ي(ا)رل(ـ)غ
4. ي(ا)رلىقايۇ ئايتالىم سىز ي(ە)مە ئىكى
6. سوغدۇ تۇتقانىغ ئوغلانىڭىز
8. تىن ئۆتۈنۇ ئايتمىشسىز ك(ە)لىپ
10. كۆزۈنتى بىتىگ ئۆتۈگۈكۈزتەكى
12. سوغدۇلار تىلنتەكى قايۇ ئوغۇرلۇغ
14. ساۋ سۆز ئەرتى ئەرسەر بارچا ئۆقا
16. ي(ا)رلىق(ا)د(ـ)م(ـ)ز. باسمىل(ـ)مغ يۇلتۇزقا
18. ئۇنەر تىسەر ئانى ئۇزە ئول يول
20. ـ لارىغ تۇتۇتۇرۇك تىب ي(ا)رل(ـ)غ ئايتۇ
22. ي(ا)رلىق(ا)د(ـ)م(ـ)ز ئەرتى باسمىلتىن كۇرەك
24. ي(ە)مە كەلتى تەگەنئاپا ئىت
26. ق(ا)يا ئولار تىل ي(ە)مە ئالىپ
28. ك(ە)لتى باسمىل(ـ)مغ ئۆگۈز بۇگۈز
30. ئىنتىن كۆچۇپ ئىلا قودى
32. باردى تىسەر مۇنتىن تاقى بىر تىل
34. يىڭاق بولۇپ باسمىل(ـ)مغ بەرۇ
36. ياندى تىپ ئەشىدىلسەر ي(ا)رل(ـ)غ ئايتۇ
38. ي(ا)رلىقاغ(ا)يبىز يولۇغ يانا تۇتۇ تۇرغ(ا)ي ـ

40. سىز يانا بىر تىل يىڭاق ئەشىدىلگىنچە
42. يولچا كىشى نە ئاڭ(ـ) ـد ماڭ ئەرسەر
44. ي(ە)مە كىدىن ئۆڭدۇن بالقلارىغ
46. ئاۋچىغ تارىغچىغ ئانىن
48. قودۇنۇ يىچانۇ ساقلاپ تۇرغۇ
50. قىلىك ئانىن ي(ا)رل(ـ)غ ي(ا)رلىقايۇ ئايتتىم(ـ)ز
52. ي(ا)رلىغىم(ـ)ز بىشىنچ ئاي ي(ـ)گ(ـ)رمىكە
55. ئىل ئۆگەسى بىلگە بەگ بىتىگ(ـ)م(ـ)ز
57. ئارسلان تاغ تۇتۇققا
59. بىزنىك ساۋ ئىنچە بىلگىل سەن
61. ي(ە)مە ق(ا)ن(ـ)ۆگەر بالىق ئارقاسىنتاقى
63. ئىش كۇچ ئوغرىنتاقى بودۇنقا
65. كۇچ كۆتكى قىلۇر ئەرمىشسەن
67. بۇ كۇنتە مىنچە بودۇنقا
69. كۇچ تەگۈرسەر بىزتۇر(ۇ)پ ئايكۇڭ ـ
71. نى سىپ بالقتىن كىتەرىپ.....

«مەخپىي يارلىق» نىڭ ھازىرقى زامان ئۇيغۇر تىلىدا ئوقۇلۇشى

قۇر نومۇرى:

1. (بۇ)[1]مەخپىي يارلىق ئارسلان ئۆگەگە:
2. (مەزكۇر) مەكتۇپتە[2]نۇرغۇن بۇيرۇقنى
4. پەرمانلايمىز، سىز ئىككى (نەپەر)
6. سوغدى تۇتقۇنى توغرىسىدا ئوغلىڭىز -
8. دىن تەلىپىڭىزنى ئېيتىپتىكەنسىز. ئەۋەتىلگەن
10. يازما مەكتۇبىڭىزدىكى
12. سوغدىلار ئەھۋالاتى توغرىسىدىكى ھەر قانداق دەل ۋاقتىدىكى
14. گەپ - سۆزلەرنى بولسا ھەممىسىنى ئۇقۇپ،
16. (مەزكۇر) يارلىقنى ئەۋەتتۇق. باسمىللار يۇلتۇزغا
18. چۈشمىز دېسە، بۇ توغرۇلۇق، شۇ يول -
20. لارنى مەھكەم ساقلاڭ دەپ يارلىقتا ئېيتىپ

① تىرناق ئىچىدىكى سۆز نەشرگە تەييارلىغۇچى تەرىپىدىن قويۇلغان.
② ئەسلىدە بۇ يارلىق تېكىستى 71 قۇر. قۇر ئارلىقىدىكى خەتلەر مۇھىم بولمىغان قىستۇرما سۆز بولغانلىقى ئۈچۈن، ئەسلى ترانسكرىپسىيە قىلغۇچى تەرىپىدىن چىقىرىپ تاشلانغان (لى جىڭۈينىڭ «قەدىمكى ئۇيغۇر يېزىقىدىكى ئىجتىمائىي ئىقتىسادى ھۆججەتلەر تەتقىقاتى» شىنجاڭ خەلق نەشرىياتى 1996 - يىلى خەنزۇچە نەشرى 198 - بەتكە قارالڭ).

22. پەرمانلىغاندۇق. مانا ھازىر باسمىللار (تەرەپتىنمۇ) قاچاقلار
24. - تەگەن ئاپا، ئىت قايالار
26. كەلدى، ئۇلارمۇ ئۇچۇر ئالغاچ
28. كەپتۇ. ئۇلار: باسمىللار دەريا بويلاپ
30. تۆۋەنگە كۆچۈپ، ئىلىنىڭ تۆۋەن تەرىپىگە
32. باردى، دېيىشىدۇ. بۇنىڭدىن باشقا يەنە بىرەر ئۇچۇر -
34. خەۋەرنى (يەنى) باسمىللار جەنۇبتىن
36. ياندى دەپ ئاڭلىساق، يارلىق
38. ئەۋەتكەيمىز. يوللارنى يەنىلا مەھكەم مۇھاپىزەت قىلىپ
40. تۇرغايسىز. يەنە بىرەر ئۇچۇر - ئەھۋال ئۇقۇلغۇچە
42. ھەر قانداق ئادەمنى (ئۇ) يولدىن ئۆتكۈزمەڭ.
44. (شۇنىڭ بىلەن بىرگە) غەرب، شەرق تەرەپلەردىكى شەھەرلەرنى،
46. ئوۋچى، تېرىقچىلارنى ياخشى
48. ئاسراپ، پۇختا ساقلاپ - قورۇقداپ تۇر —
50. غايىسىز. بۇنىڭ ئۇچۇن يارلىق ئەۋەتكەيمىز.
52. بۇ يارلىقىمىز 5 - ئاينىڭ 20 - كۈنى (ئەۋەتىلدى).
55. ئىل ئۆگەسى بىلگە بەگ مەكتۇبىمىز
57. ئارسلان تاغ تۇتۇققا:
59. بىزنىڭ سۆزىمىزنى مۇنداق چۈشەنگەيسەن:
61. قانۇگەر شەھىرىنىڭ يۆلەنچۈكلىرى بولغان -
63. ھاشا — ئەمگەكتىكى پۇقراغا
65. زۇلۇم — زومبۇلۇق قىلىپسەن.
67. بۇندىن كېيىن پۇقراغا
69. زورلۇق ئىشلەتكۈچى بولساڭ، بەرگۈزۈپ(؟)قۇل -
71. دېدەكنى شەھەردىن كەتكۈزۈپ.....

ئىدىقۇت دەۋرىدىن قالغان «باج كەچۈرۈم قىلىشنى ئۆتۈنۈش ئىلتىماسى» توغرىسىدا تەتقىقات ①

ئىدىقۇت ئۇيغۇر خانلىقى (مىلادى 866 — 1334) دەۋرىدىن كۆپلىگەن يازما ۋەسىقىلەر، مەسىلەن، خانلىق مەھكىمە ھۆججەتلىرى، ئېلىم - بېرىم تىلخەتلىرى، توي - تۆكۈن، نەزىر - چىراغ خاتىرلىرى، ئائىلە كىرىم - چىقىم ھېسابات خاتىرلىرى؛ ئەدەبىي ئەسەرلەر؛ پالنامىلەر؛ ئەرز - شىكايەتنامىلەر؛ ئىلتىماسنامىلەر ... قېپقالغان. بۇلار ئىدىقۇت ئۇيغۇر خانلىقى دەۋرىدىكى ئۇيغۇر بۇددا مەدەنىيىتىنى تەتقىق قىلىشتا قىممەتلىك بىرىنچى قول ماتېرىيال بولالايدۇ. نەشرگە تەييارلانغان مەزكۇر «ئىلتىماسنامە» ئەنە شۇ ۋەسىقىلەر جۈملىسىدىندۇر.

مەزكۇر «ئىلتىماسنامە» ئەسلىدە رادلوف تەرىپىدىن رۇسچە ئېلان قىلىنغان. رادلوفنىڭ «ھۆججەتلەر توپلىمى» ئاساسىدا لى جىگۈي ئەپەندى خەنزۇچە بىر توپلام تەييارلاپ، نەشر قىلدۇرغان. بۇ ئىلتىماسنامە ئەنە شۇ لى جىگۈي ئەپەندىنىڭ توپلىمىدىن ئېلىندى②

بۇ ئىلتىماسنامە 14 - ئەسىردە يېزىلغان بولۇپ، چاغاتاي ئەۋلادلىرىدىن تۇغلۇق تۆمۈر شىنجاڭغا ھۆكۈمرانلىق قىلىۋاتقان

① ماۋزۇ مەزكۇر ۋەسىقىنى نەشرگە تەييارلىغۇچى تەرىپىدىن قويۇلغان.
② بۇ توپلام 1996 - يىلى 3 - ئايدا شىنجاڭ خەلق نەشرىياتى تەرىپىدىن خەنزۇچە نەشر قىلىنغان.

مەزگىللەردىكى بىر قىسىم تارىخىي ئەھۋاللاردىن مەلۇمات بېرىدۇ. بۇ ئىلتىماسنامىدىكى تۆۋەندىكىدەك مەزمۇنلار دىققەتكە سازاۋەردۇر:

① مەزكۇر ۋەسىقىدە چاغاتاي خانلىقى نەسەبىدىكى يەسەن بۇقا، كەبەك خان، ئەلچىگ تاي خان، دارماشىرىن خان، چاڭسى خان، يسۇن تۆمۈرخان، مۇھەممەتخان، تۇغلۇق تۆمۈرخان قاتارلىق خانلار تىلغا ئېلىنغان.

② 15 - 16 قۇرلاردىكى «ئەلچىگ تاي قان چاقنىتا تۇغلۇق ئاتلىغ دارۇغا كەلىپ...» دېگەن جۈملىلەر بىزگە چاغاتاي خانلىقى شىنجاڭغا ھۆكۈمرانلىق قىلغاندا ئىدىقۇت ئۇيغۇر خانلىقىغا نىسبەتەن «دارۇغالىق» سىياسەت (نازارەتچىلىك قىلىش سىياسىتى) يۈرگۈزۈپلا، يېرىم مۇستەقىللىق ئىمتىيازىنى بەرگەنلىكىنى چۈشەندۈرىدۇ.

③ خانلىققا بۇاستە قاراشلىق تېرىلغۇ يەر، مېۋىلىك باغلارغا باج - سېلىق بەلگىلەنمەيدىغانلىقى مەلۇم بولىدۇ.

④ تىل تەرەققىياتى نۇقتىسىدىن ئېيتقاندا، 14 - ئەسىرلەردە ئىدىقۇت ئۇيغۇرلىرىنىڭ تىلىدا د - ت - ي لار ئالمىشىۋاتقانلىقىنى، «يابلاق، ئايىغ» سۆزلىرى بىلەن «يامان» سۆزلىرى، «ئەزگۈ» سۆزى بىلەن «ياخشى» سۆزلىرى ئارىلاش قوللىنىۋاتقانلىقىنى بايقايمىز.

«ئىلتىماسنامە» گە ئوخشاش ۋەسىقىلەر گەرچە قىسقا ھەم ئاددىي يازمىدەك كۆرۈنسىمۇ، بۇنداق ھۆججەتلەر بىزگە ئەينى دەۋرنىڭ ئىقتىسادىي، ئىجتىمائىي ئەھۋالىدىن ئىشەنچلىك بولغان قىممەتلىك مەلۇماتلارنى بېرىدۇ. بىز مۇشۇ مەقسەتتە بۇ بىرىنچى قول ماتېرىيالنى جامائەتچىلىكنىڭ نەزىرىگە سۇنىدۇق.

ئىدىقۇت دەۋرىدىن قالغان «باج كەچۈرۈم قىلىشنى ئۆتۈنۈش ئىلتىماسى» نىڭ ترانسكرىپسىيسى

قۇر نومۇرى:

1. ..... قالان كەسىپ ئىنچۇ باغ -
2. ىچىلارقا قالان كەسمىشى يوق
3. (يە) سەن بۇقا چاقىنتا
4. (كۈنچ)ۇك ئىدۇققۇت قىتاي ئۇ.....
5. باشلىق ئىلچىلەر بىرلە
6. قالان كەسىپ ئىنچۇ باغ(چىلار)
7. قا قالان كەسمىشى يوق يانا بۇ
8. (قان ئۇ)زە ئۈك قۇتقۇ باتۇر ئىركەنت
9. ئىركەي ئىلچىلەر بىرلە قالان
10. كەسىپ ئىنچۇ باغچىقا قالان
11. كەسمىشى يوق يانا
12. (كەبەك) قان چاقىنتا يا ئۇقۇ بەگ قالان
13. كەسىپ ئىنچۇ باغچىلارقا
14. قالان كەسمىشى يوق يانا
15. (ئەلچ)ىگ تاي قان چاقىنتا تۇغلۇق ئاتلىغ
16. دارۇغا كەلىپ ئىنچۇ باغچىلارغا
17. قالان كەسمىشى يوق يانا
18. (دارماشىرىن) قان چاقىنتا

19. كۈنچۈك ئىدۇققۇت تۇبەنچۈك
20. باتۇرنى باشلاپ كەلىپ قالان
21. كەسىپ ئىنچۇ باغ -
22. ىچىلارقا قالان كەسمىشى يوق يانا
23. (چاڭسە)ى قان چاقىنتا تارىغچى بەگ بولۇپ
24. كەلىپ قالان كەسىپ ئىنچۇ باغچە -
25. قا قالان كەسمىشى يوق يانا
26. (يىسە)ۇن تەمۇر قان چاقىنتا قۇلۇن قارا
27. قالان كەسىپ ئىنچۇ باغچىلارقا
28. قالان كەسمىشى يوق
29. (مۇھاممەد) قان چاقىنتا تايتىق ئىلچى كەلىپ
30. قالان تۆسۈك ئىنچۇ باغچىقا
31. قاتىلماتى يانا
32. .....ك قان چاقىنتا قۇبا چاغىرچا
33. بىرلە ساي بۇقا چاغۇتۇ
34. تەمۇكە باشلىغ ئىلچىلەر بىرلە
35. قالان كەسىپ ئىنچۇ باغچىقا
36. قالان كەسمىشى يوق يانا
37. ئەمتى (قانىمە)ز
38. تۇغلۇق تەمۇركە باغچىلارنىڭ
39. ئۆتۈگ(ى) بىز بۇرۇنقى بۇ
40. (قان) لار چاقىنتىن بەرۇ ئاقا ئىنە -
41. لارىمىز بىرلە باغنى ئەتلەپ
42. ئۆزگە ئالبان ياساق
43. تۇتمايىن
44. (قان)لارىمىزقا كۈچ بېرىپ يور(د)تىمىز
45. ئەرتى ئەمتى تار بولسار
46. (قان)مىز تۇغلۇغ تەمۇرنىڭ

47. ..... سىنتا ياماق باغلارىمىزنى
48. ئەتلەپ ياخشى بولۇرى
49. ئاز بىرۇر ئۆيۈبۈمۈز
50. كۆپ بولۇر قايات
51. تەگۈك باغلار -
52. نىك كۆپى قالتى بىز ئاقا ئىنىد
53. مىز بىرلە بولۇپ بۇ يىلتا
54. ئاقا ئۇچۇپ نە بۇتكەرتىمىز
55. ئار بىر كىشى ئىكى ئالبان
56. تۇتزۇن تىسەر يوقلار
57. - مىزنىك ئول
58. ئالبان بىزنىك ئول
59. ..... ك يارلىق بولزۇن

ئىدىقۇت دەۋرىدىن قالغان «باج كەچۈرۈم قىلىشنى ئۆتۈنۈش ئىلتىماسى» نىڭ هازىرقى زامان ئۇيغۇر تىلىدا ئوقۇلۇشى

قۇر نومۇرى:

1. ..... قالان كەسكەندە[1] ئىنچۇ باغ -
2. چىلارغا[2] قالان بەلگىلەنمىگەن ئىدى.
3. (يە)[3]سەن بۇقا خان[4] ۋاقتىدا
4. (كۈنچ)ۈك ئىدۇققۇت، قىتاي[5] ئۇ .....
5. باشچىلىقىدىكى ئىلچىلەر[6] بىرلىكتە
6. قالان بەلگىلىگەندە ئىنچۇ باغچىلار -
7. غا قالان بەلگىلىمىگەن ئىدى. يانا بۇ

---

① قالان كەسمەك — باج بەلگىلىمەك، قالان - بىر خىل باج نامى (قەدىمكى ئۇيغۇر تىلىدا).

② ئىنچۇ باغچىلار — دۆلەتكە تەۋە باغنى پەرۋىش قىلغۇچىلار. ئىنچۇ - دۆلەتكە تەۋە يەر (ئىدىقۇت دەۋرىدىكى تىل).

③ تىرناق ئىچىدىكى هەرپلەر مەزكۇر ۋەسىقىنى نەشرگە تەييارلىغۇچى تەرىپىدىن تراڭسكرىپسىيىلەشتۈرۈش قائىدىسى بويىچە قويۇلغان. ئەسلى ئورنىغىنالدا بۇ هەرپلەر ئۆچۈپ كەتكەن.

④ يەسەن بۇقاخان — (مىلادى؟ - 1330 - يىللاردا ياشىغان) چاغاتاي خانلىقى نەسەبىدىكى 14 - خان، «يەسەن بۇقا 1 -» دەپمۇ ئاتىلىدۇ.

⑤ قىتاي — قىتان سۆزىنىڭ «ن» بىلەن «ي» ئالمىشىشى نەتىجىسىدە ئىيتىلىشى.

⑥ ئىلچى - ئەمەل نامى.

8. (خان ۋاقتىدا) قۇتقۇ باتۇر، ئىركەنت،
9. ئىركەي ئىلچىلەر بىرلىكتە قالان
10. بەلگىلىگەندە، ئىنچۇ باغچىلارغا قالان
11. بەلگىلىمىگەن ئىدى. يانا
12. (كەبەك) خان ۋاقتىدا يا ئۇقۇ بەگ قالان
13. بەلگىلىگەندە ئىنچۇ باغچىلارغا
14. قالان بەلگىلىمىگەن ئىدى. يانا
15. (ئەلچ)ىگ تاي خان ۋاقتىدا تۇغلۇغ ئىسىملىك
16. دارۇغا[1] كېلىپ (قالان بەلگىلىگەندىمۇ) ئىنچۇ باغچىلارغا
17. قالان بەلگىلىمىگەندى. يانا
18. (دارماشىرىن) خان ۋاقتىدا
19. كۇنچۇك ئىدۇققۇت تۇبەنچۇك
20. باتۇرنى باشلاپ كېلىپ قالان
21. بەلگىلىگەندىمۇ ئىنچۇ باغ -
22. چىلارغا قالان بەلگىلىمىگەن ئىدى. يانا
23. (چاڭس)ي خان ۋاقتىدا تېرىقچىلىق ئىشلىرىنىڭ بېگى
24. كېلىپ قالان بەلگىلىگەندىمۇ ئىنچۇ باغچە -
25. لارغا قالان بەلگىلىمىگەن ئىدى. يانا
26. (يىس)ۇن تەمۇرخان ۋاقتىدا قۇلۇن قارا
27. قالان بەلگىلىگەندىمۇ ئىنچۇ باغچىلارغا
28. قالان بەلگىلىمىگەندى.
29. (مۇھەممەد) خان ۋاقتىدا تايتىق (ئىسىملىك) ئىلچى كېلىپ
30. قالان - تۆسۇك[2] (بەلگىلىگەندىمۇ) ئىنچۇ باغچىلارغا

① دارۇغا — ئەمەل نامى.
② تۆسۇك — بىر خىل باج نامى.

31. (باج - سېلىق) قوشۇلمىغانىدى. يانا
32. ..... ك خان ۋاقتىدا قۇبا چاغىرچا
33. بىلەن سايي بۇقا چاغۇتۇ
34. تەمۇكە باشلىق ئىلچىلەر بىرلىكتە
35. قالان بەلگىلىگەندىمۇ ئىنچۇ باغچىلارغا
36. قالان بەلگىلىمىگەنىدى.
37. ھازىرقى (خانىمى)ز
38. تۇغلۇق تۆمۇرگە: خانلىق باغنى پەرۋىش قىلغۇچىلارنىڭ
39. ئىلتىماسى: بىز بۇرۇنقى ئاشۇ
40. (خان)لار ۋاقتىدىن بۇيانىغا ئاكا - ئىنىلار
41. بىرلىكتە باغنى پەرۋىشلەپ،
42. باشقا ئالۋاڭ - ياساق
43. تۆلىمەي
44. (خان)لىرىمىزغا تۆھپە قوشۇپ كېلىۋاتقاندۇق.
45. مانا ئەمدى قېيىن بولۇۋاتقىنى
46. (خان)ىمىز تۇغلۇغ تۆمۇرنىڭ
47. (ۋاقتى) دا ناچارلاشقان باغلىرىمىزنى
48. پەرۋىشلىسەكمۇ ياخشى
49. مەھسۇلات ئاز بولۇپ، زىيىنىمىز
50. كۆپ بولۇۋاتىدۇ، ھوسۇلسىز -
51. ئۇنۇمسىز باغلارنىڭ
52. كۆپى تاشلىنىپ قالدى. بىز ئاكا - ئىنىلەر
53. (ئەسلىدە) بىرگە ئىدۇق. بۇ يىل
54. ئاكىمىز ئۆلۈپ كېتىپ، نېمە قىلارىمىزنى بىلمەي قالدۇق.
55. ئەگەردە ھەر بىرىمىزنى ئىككى كىشىلىكتىن ئالۋاڭ
56. تۆلىسۇن، دېيىلىدىغان بولسا، تۇگەشتى -
57. كىنىمىز شۇ.

ساقلانغان. خەتلەر قارا سىياھدا چىرايلىق قىلىپ باسما خەت شەكلىدە، يۇقىرىدىن - تۆۋەنگە قارىتىپ، سولدىن — ئوڭ تەرەپكە تارتىپ يېزىلغان. ۋەسىقە جەمئىي 200 قۇر بولۇپ، بەش پارچە قەغەز بىر - بىرىگە شىلىم بىلەن چاپلانغان، تۆتاشتۇرۇلغان جايى: 66 - 67 قۇرلار، 94 - 95، 136 - 137، 184 - 185 قۇرلارغا توغرا كەلگەن.

بۇ يازما ۋەسىقىنى ئەڭ دەسلەپ ۋ. ۋ. رادلوف قولغا ئالغان بولۇپ، 1920 - يىلى پۈتۈن تېكىستنى تىرانسكرىپسىيىلەشتۈرۈپ چىققان ھەمدە 40 قۇرنى نېمىسچە تەرجىمە قىلىپ ئېلان قىلغان، 1965 - يىلى ئى. ر. تېنىشېف، 1971 - يىلى گ. كلاۋسۇن بۇ ئەسەر ئۈستىدىكى تەتقىقات، كۆز قاراشلىرىنى ئېلان قىلغان (1966 - يىلى د. ئى. تېخىنوف بۇ ۋەسىقىنىڭ فاكسىملىنى ئۆز ئەسىرىدە ئېلان قىلغان)، تېخىنوفنىڭ فاكسىملىغا ئاساسەن، 1987 - يىلى ياپونىيە ئالىمى ئۇمېمۇرا خىروشى ئەپەندى ئۆزىنىڭ تەتقىقاتىنى ئېلىپ بارغان. ئۇ بۇ يازما ۋەسىقىنىڭ تىل - يېزىق ئالاھىدىلىكىگە قاراپ، ئۇنى XIV - XIII ئەسىرلەرگە مەنسۇپ دەپ قارىغان؛ ئېلىمىز تەتقىقاتچىلىرىدىن جاڭ تېسەن، شىنجاڭ ئۇيغۇر ئاپتونوم رايونلۇق مۇزېيىدىن گۈلشەن ۋاھىتلارمۇ بۇ ئەسەر ئۈستىدە ئەجىر سىڭدۈرگەن. مەن ئەنە شۇ ئۇمېمۇرا خىروشى ئەپەندىنىڭ 1987 - يىلى 3 - ئايدا《立正大学教育部纪要》لى جەڭ ئۇنۇۋېرسىتېتى مائارىپ بۆلۈمىنىڭ خاتىرىلىرى — 1987 - يىلى 3 - ئايدا تارقىتىلغان 20 - تومدىكى تىرانسكرىپسىيىسىگە ئاساسەن بۇ ھۆججەتنى ھازىرقى زامان ئۇيغۇر تىلىغا تەرجىمە قىلىپ نەشرگە تەييارلىدىم.

«توي، نەزىر خىراجەت خاتىرىسى» نىڭ مەزمۇنىدىن قارىغاندا، بۇ «خاتىرە» نى باسا توقۇل ئىسىملىك ئىككى خوتۇنلۇق (171 -، 172 - قۇرلاردىكى «ئىنانچى ئاپامدىن تۇغۇلغان سەۋنچ قۇردىغا ئاتلىق قىز.....» دېگەن مەزمۇنغا ئاساسلانغاندا، باسا

توقۇلنىڭ ئىككى خوتۇنى بولغانلىقىنى پەرەز قىلىش مۇمكىن) بىر ئەرنىڭ ئائىلىسىدە يېزىپ قالدۇرۇلغان دېيىشكە بولىدۇ. بۇ «خاتىرە» ئەنە شۇ باسا توقۇلنىڭ 3 ئوغۇل، 5 قىز، ئىككى خوتۇنى جەمئىي 10 — 11 جان سانى بولغان، يەر، سۇ، تەكلىك بېغى، ئۈي - ۋاقى (زېمىنى) بولغان، ئائىلە باشلىقى تاڭغىت، كۆچارلارغا سودىغا كېتىپ، چەت - ياقا يۇرتلاردا ئالەمدىن ئۆتكەن، ئىقتىسادىي ئەھۋالى ئوتتۇرا ھالدىكى بىر چوڭراق ئائىلىنىڭ توي، نەزىر خىراجىتى خاتىرىسى بولۇپ ھېسابلىنىدۇ.

بۇ «خاتىرە» دە، ئىدىقۇت ئۇيغۇر خانلىقى دەۋرىدىكى بۇددىست ئۇيغۇرلىرىنىڭ (169 - قۇردىكى «كېلىنىگە تويلۇق ئۈچۈن ئېلىنغان قارازا - راھىبلىق تونى.....» دېگەن مەزمۇنغا ئاساسلانغاندا) ئىجتىمائىي، ئىقتىسادىي، ئېتنوگرافىك ئەھۋاللىرى بىر قەدەر ئەتراپلىق ئەكس ئەتتۇرۇلگەن. بىز بۇ «خاتىرە» دىن تۆۋەندىكىدەك مەزمۇنلارنى كۆرىمىز:

① ئىدىقۇت ئۇيغۇر خانلىقى دەۋرىدە قوللىنىلغان ئۆلچەم ئاتالغۇلىرى ئۇچرايدۇ. مەسىلەن، ياستۇق — كۈمۈش پۇل بىرلىكى، بىر ياستۇق 100 سەرگە تەڭ. ستىر — يۈز ستىر بىر ياستۇققا تەڭ. باقىر — ئون باقىر بىر ستىرغا تەڭ تۇرىدۇ. شىق - ئون كۈرە (بىر كۈرە بۇغداي 40 جىڭ ئەتراپىدا، بىر شىق بۇغداي 400 جىڭ ئەتراپىدا). تاڭ ياكى تەڭ — ئېغىرلىق ئۆلچىمى قاتارلىقلار.

② رەخت ۋە كىيىم - كېچەكلەردىن: كىمخاب، دۇردۇن، تاۋار (ھەر خىل رەڭدىكى ھەم گۈللۈك، گۈلسىز تاۋارلار)، بۆز، تورقۇ (يىپەك)، قولدا توقۇلغان چەكمەن، شايى، يامغۇرلۇق، راھىبلىق تونى، تاۋار يېپىنچا، ئۈي ئىچلىك يېپىنچا، تون، ئۆتۈك قاتارلىقلار.

③ بېزەك - زىننەت، گىرىم بۇيۇملىرىدىن: ئەينەك، تارغاق، مۇنچاق، بىلەزۈك، ئۇپا - ئەڭلىك، خېنا، تاراشلانغان كۆك

ياقوت، قاشتېشى، چاچ قىسقۇچ، ئۈنچە ـ مارجان، كەھرىۋا قاتارلىقلار.

④ تۇرمۇش بۇيۇملىرىدىن: خۇرجۇن، ياغاچ ئاياغ، پولات پىچاق، غەلۋىر، بىلەي، يېڭنە قۇتىسى، بىگىز قۇتىسى، شىرماق، پىلىك، قۇراق تۆشۈك، بوخچا قاتارلىقلار.

⑤ 12 مۇچەلگە ئائىت مەلۇماتلار.

⑥ نەرسە ـ كېرەك، كىيىم ـ كېچەك، رەخت ـ توقۇلما، ئات ـ كالا، قويلارنىڭ باھالىرى.

⑦ بىرگە يېرىم، بىرگە بىر ئۆسۈم تۆلەش ئادەتلىرى.

⑧ تويلۇق سېلىق، توي قائىدىلىرى. مەسىلەن، تويلۇق سېلىقنىڭ باش نىشانى ھېسابىدا ئاق كىمخاب رەخت بېرىش، توي ئەلچىلىرى ياكى توي كۆچۈرگۈچىلەرنى ئىششىككە باشلاپ كەلگۈچىگە توق قىزىل تاۋار بېرىش، قىز ئېلىپ كەلگۈچى خېنىملارغا قىزىل تاۋاردىن سۆيۈنچە بېرىش، قىزغا ئاتاپ ئۇپا ـ ئەتلىك، خېنە، ئەينەك، تاغاق، بىلەزۈك، مۇنچاق، تىزبەلىق ئۈنچە، ياقوت، كەھرىۋا، قاشتېشى ھازىرلاش ۋە قىزنى ئۇزاتقاندا ئۈنىڭغا غەلۋىر، بوخچا، بىلەي قوشۇپ بېرىش، كېلىنگە ئاتاپ راھىبلىق تونى تەييارلاش، كۆيئوغۇلغا تونلۇق ھازىرلاش، قىز ـ يىگىتنىڭ تويدىن ئىلگىرىكى ئۇچراشقۇ سورۇندا كۆرۈشۈش قائىدىسى، شەھەر قائىدىسى دەپ بىر قوينى ئايرىم تەييارلاش ئادىتى، توي كۆچۈرگەندە كوچا دەرۋازىسىغا قارىغۇچىغا يىپەك رەخت سوۋغا قىلىش، شەھەر دەرۋازىسىغا قارىغۇچىغا يىپەك رەخت سوۋغا قىلىپ دەرۋازا ئاچقۇزۇش..... قاتارلىق ئېتنوگرافىك مەلۇماتلار، قائىدە ـ يوسۇنلار، شۇنىڭدەك تويلۇق سېلىق ئۇچۇن يىگىت تەرەپلا چىقىمدار بولۇپ قالماي، بەلكى قىز چىقارغۇچى تەرەپمۇ ئېغىر چىقىمدار بولۇشتەك ئۆرپ ـ ئادەت بايانلىرى مەزكۇر «خاتىرە» نىڭ تارىخىي ۋە ئىلمىي قىممىتىنى زور دەرىجىدە ئاشۇرىدۇ.

بولۇپمۇ «خاتىرە» دىن مەلۇم بولغان ئۆسۈمگە پۇل ۋە ئاشلىق قەرز بېرىش، جازانىخورلۇق ئادەتلىرى فېئودالىق خاراكتېر ئالغان ئىدىقۇت خانلىقىنىڭ جەمئىيىتىنى چۇشىنىشتە مۇھىم پاكىت ھېسابلىنىدۇ. مەسىلەن، تېكىستىنىڭ 108 ـ 121 قۇرلىرىدا 12 ستىر كۆمۈشكە ئايدا 3 باقىر ئۆسۈم تۆلەش، ئون ئىككى ستىر كۆمۈشكە ئالتە ستىر ئۆسۈم قايتۇرۇش، سەككىز ستىر كۆمۈشكە سەككىز ستىر كۆمۈش ئۆسۈم بېرىش، يەنە شۇنىڭدەك ئىككى ياستۇق كۆمۈشنىڭ 23 يىللىق ئۆسۈمى ۋە بىر ياستۇقنىڭ 13 يىللىق ئۆسۈمى قوشۇلۇپ جەمئىي ئون تۆت ياستۇق، قىرىق ئىككى ستىر كۆمۈش بولغانلىقى قاتارلىق مەلۇماتلاردىن بىز ئىدىقۇت ئۇيغۇر خانلىقىدا پۇل مۇئامىلە ئىشلىرىنىڭ ئىنتايىن مۇرەككەپلەشكەنلىكىنى، جازانىخورلۇقنىڭ ناھايىتى ئېغىرلىقىنى، شۇنىڭدەك ئىدىقۇتتا «قامدۇ» دېگەن «رەخت پۇل» ئىشلىتىشتىن سىرت، يەنە ئالتۇن، كۆمۈش، مىس پۇللارنىڭمۇ قوللىنىلغانلىقىنى تارىخىي مەلۇماتلارغا ئىگە بولىمىز.

«خاتىرە» دىن مەلۇم بولۇشىچە، بىر قېتىملىق توي خىراجىتى جەمئىي ئۈچ ياستۇق، ئەللىك تۆت ستىر كۆمۈش بولغان. مۇشۇ خاتىرىدە يەنە بىر قوينىڭ باھاسى بىر ستىر بەش باقىر ئىكەنلىكى بېزىلغان. شۇ بويىچە ھېسابلىغاندا، بىر تويىنىڭ (ئوغۇل تەرەپنىڭ) تويلۇق چىقىمى 170 قويغا توختىغان بولىدۇ.

بۇنىڭدىن باشقا، تېكىستىنىڭ 130 ـ، 136 ـ قۇرلىرىدا بېرىلگەن مەلۇماتتا، ئىنانچى ئىسىملىك ئايالنىڭ ئۇلۇمىنى ئۇزىتىش ئۈچۈن ئۈچ ئادەمدىن جەمئىي 20 شىق ئاشلىق ئۆتنە ئېلىنغان. بىر قانچە يىلدىلا بۇ ئاشلىقلارنىڭ قايتۇرۇلۇشقا تېگىشلىك بولغىنى (دىرى ۋە ئۆسۈمى قوشۇلۇپ) يۈز شىق (مىڭ كۆرە) ئاشلىق بولغان. بۇ ئاشلىقلارنى ھەر كۆرىسىنى 40 جىڭدىن ھېسابلىغاندا جەمئىي 400 مىڭ جىڭغا يەتكەن. بۇنى تونىنىغا سۈندۈرغاندا خېلىلا ساندىكى ئاشلىق بولىدۇ. بۇنى بىرەر ھاللىق

ئائىلىنىڭ تۆلەپ كېتىشى مۇمكىن ئەمەس!

ئەنە شۇنداق سەۋەبلەر تۈپەيلىدىن، مال - مۈلكىدىن، يەر - سۈيىدىن، ئۆي - زېمىنىدىن ئايرىلىدىغان بىر قەدەر ئەركىن دېھقانلار، پۇقرالار، يەنى «قالانچى» دەپ ئاتىلىدىغان تەبىقىدىكىلەر ئىدىقۇت ئۇيغۇر خانلىقىدا تەدرىجىي كۆپەيگەن. بۇلارنىڭ چىقىش يولى يالالانما دېھقان بولۇش، يەرنى ئىجارىگە ئېلىپ تېرىش ياكى كۆپىنچە مونастىر، ئىبادەتخانىلارغا يۈزلىنىپ، راھىبلىق يولىغا، تەركىدۇنياچىلىققا مېڭىش بولۇپ، بۇ خىلدىكى ئاۋامنىڭ كۆپىيىشى، يوقسىزلىق دەردىدە ئۆزلىرىگە روھىي تەسەللى ئىزدەپ، ئىبادەتخانىلارغا بېقىنىپ قېلىشى ئىدىقۇت رايونىدا دىنىنىڭ بارغانچە مۇستەھكەملىنىشىدىكى مەلۇم سەۋەبلەرنىڭ بىرى بولۇپ قالاتتى. بۇ ھال، ھۆكۈمرانلارنىڭ ئارزۇسىغا ماس كېلەتتى. گەرچە، ئىدىقۇت ئۇيغۇر خانلىقى دەۋرىدە، ھەر خىل دىنلارغا، ھەر خىل پىكىر ئېقىملىرىغا، ھەر قايسى ئەللەردىن كەلگەنلەرگە بىر قەدەر كەڭرەك ئىمكانىيەتلەر بېرىلىپ، ئىدىقۇت ئىجتىمائىيىتىنىڭ تەرەققىياتىغا پايدىلىق شارائىتلار يارىتىلغان بولسىمۇ، ئىقتىسادىي، پۈل مۇئامىلە ساھەسىدىكى يۇقىرىقىدەك ئەھۋاللار «چوڭ بېلىقلارنىڭ كىچىك بېلىقلارنى يېيىشى» دەك ئاقىۋەتلەرنى كەلتۈرۈپ، ئاۋام خەلقنىڭ يۈكىنى ئېغىرلاشتۇرۇۋەتتى -دە، جەمئىيەت تەرەققىياتىدا تەڭپۇڭسىزلىق پەيدا بولاتتى. بۇ ھال، گۇللەنگەن ئىدىقۇت ئۇيغۇر خانلىقىنىڭ پاسسىپ بىر تەرىپى ئىدى.

«توي، نەزىر خىراجەت خاتىرىسى» بىزگە يۇقىرىقىدەك تارىخىي مەلۇماتلارنى ئەينەن يەتكۈزۈپ بەرگەنلىكى بىلەن، ئىدىقۇتشۇناسلىق ساھەسىدە تېپىلغۇسىز ماتېرىيال بولۇپ ھېسابلىنىدۇ. بۇنى تېخىمۇ چوڭقۇرلاپ تەتقىق قىلىشقا توغرا كېلىدۇ.

«توي، نەزىر خىراجەت خاتىرىسى» نىڭ تىرانسكرىپسىيىسى

قۇر نومۇرى:

1. ..... ستىر ئالتى (ئالتى باقىر - قا)
2. ..... (ئالتە)ى. بىر ستىر - قا تېمىن تىم(اتى)
3. ..... (باق) ىر - قا ئالتى. ئۈچ ياستۇ(ق).....
4. ..... . - نىڭ ..... - نى ... ...
5. ..... - تاقى تۆرت قويىن - قا ئۈچ ستىر بېرتى(.)
6. ..... ستىر - قا قولۇپ بېرمەيۈك قۇتلۇق
7. ..... كۆنەك - نى سېپ بېرتى. بىر ياستۇق
8. ..... (ئېللە)گ ستىر قابىن ئاتىرىپ بىر
9. ..... (ي)استۇق يېتى يگرمى ستىر تۆرت باقىر
10. (ئە)ۇ - تىن ئۇندى. بۇ قىز (- نى) تاۋسقان(يىل)
11. (ئوز) ۇچ (ئا)ي كۈدەگۈ - كە بېرتىمىز.....

12. (ئا)ينىڭ سەپ ئۆتۈز - ى قابىن ئىكى
13. (ياستۇ)ق بېس قىرق ستىر كۈمۈش ئالتىمىز.
14. (يېتى) ئوتۇز ستىر كۈمۈش - كە شىرماغ ئالتىمىز. ئىكى
15. (يگرمە)ى ستىر - قا قوچۇ - تىن يۆرۈڭ يىنچۇ ئالىپ
16. ..... توساغ - لىغ يىنچۇ توقۇز ستىر بېس ب(اقىر)
17. (- قا) ساردىپا - لىغ تويىن - تىن بىر ستىر ئىكى

18. (باقىر) ـ قا يېرلىگ شىراغقا يېتگۈك ئالتىمىز.
19. ..... ستىر ئۈچ باقىر ـ قا سېكىز سىسر
20. (ئالتىم)ىز. قوبىق ـ نى بىر ستىر ـ قا ئالتىمىز.
21. ب(ىر) ستىر يېتى باقىر ـ قا (تو)قۇز مونچۇق
22. (ئالت)ىمىز. ئىكى باقىر ئال ..... ـ نى ئىكى ستىر .....
23. (باقىر) ـ قا ئالتىمىز. (ئۇ) لۇغ كۈسۈڭۈ ئۈچ ستىر
24. (سەكد)ۇ باقىر ـ قا ئالتىمىز. كىچىك كۈسۈڭۈ بىر
25. (ستىر) ـ قا ئالتىمىز. ئال ئالتۇن ـ لۇغ يېتى ستىر
26. (ـ قا) ئالتىمىز. بېس ستىر بېس باقىر ـ قا
27. ..... ئالتىمىز. ئىكى ستىر ئۈچ باقىر ـ قا
28. ..... لىغ ئالتىمىز. ئالتى ستىر ـ قا.....
29. (مود) چۇق كۆگۈسبېگ ئالتىمىز. ئىكى يېگرمى
30. (ستىر) ـ قا يالم ـ ا ـ لىغ كۆد ـ نى ئالتىمىز.
31. ..... تونلۇغ يېپكىن ئالتۇد ـ لۇق تۆرت
32. (ستىر) ـ قا ئالتىمىز ئىكى سۇنما[1] تونقا
33. (كۆ)گۈلۈگ تورقۇ ـ نى ئۈچ ستىر ـ قا ئالتىمىز.
34. ..... يالما ـ قا بىر يارىم ستىر ـ قا كۆگۈلۈگ
35. (تورقۇ) ئالتىمىز. ئالتى ستىر ـ قا ئۇرۇم ـ لۇغ
36. ..... ئالتىمىز. سامسە ـ قا كۆگۈلۈگ تورقۇ
37. (بىر ي) ارىم ستىر ـ قا ئالتىمىز. تاۋار ئەسۈك
38. ..... ستىر ـ قا ئالتىمىز. ئەۋلىگ ئەسۈك ـ كە
39. (كۆگۈ)لۈگ يېپكىن چۇغ ـ نى ئىكى ستىر
40. (... باقىر) ـ قا ئالتىمىز. ياستۇق ـ لۇغ قىزىل
41. (ئالت) ۇن ـ لۇق بىر ستىر ـ قا ئالتىمىز. بىر
42. (ستىر) ـ قا چېكىن كېرلېگ ئالتىمىز. بىر يارىم
43. (ستىر) ـ قا ئىكى قۇلا ساغرى ئۈچ ستىر ـ قا

① بۇ سۆزنىڭ مەنىسى ئېنىق ئەمەس.

44. (سەكىز) قۇلاچ يولاق ئەسۈك ـ كە بېس يىنچكە
45. (تاۋار) تۆرت ستىر ـ قا ئالتىمىز. ئىكى
46. ..... ئۆكمەن[1] تۆرت ستىر ـ قا ئالتىمىز
47. ئىكى پولات بىچاق ئالتى باقىر ـ قا ئالتىمىز.
48. (ئد)كى تېم(ېر)ىن چىماتى بىر ستىر ـ قا ئالتىمىز.
49. ئىكى ئۇسگەك چىماتى بىر تۆرتگىل
50. تېمىن چىماتى بىر ستىر ـ قا ئالتىمىز
51. (يا) ستۇققا تورقۇ بىر تاڭ يۈكە
52. ..... ئۈچ باقىر ـ قا ئالتىمىز. باشغاق ـ قا
53. ..... ـ لۇغ ياربلغۇ ـ قا ياغىرلىقا ئىكى
54. بۇرگە ـ لۇگ كەگزد ـ نى يېتى باقىر ـ قا ئالتىمىز.
55. يەڭ ئاغىز ـ لىغ ياقا ـ لىغ بىر ئۇلەبۇ
56. يېپكىن چوغ تۆرت باقىر ـ قا ئالتىمىز.
57. (ئۇ)چ باقىر ـ قا ياربق ئالتىمىز. بېس باقىر
58. (ـ قا) قاۋ ئالتىمىز. بېس باقىر ـ قا بىر كېش
59. (ئال) تىمىز. سەكىز باقىر ـ قا ساغرى ئەتۈك بىر
60. (س) تىر ـ قا قىزىل چۇغ ئۇر(ۇ) مەن ئالتىمىز. تۆرت
61. باقىر ـ قا ئىكى بىلەك بادۇ ئالتىمىز. تۆرت
62. (بد) لەك سادا ئىكى باقىر ـ قا ئالتىمىز. يۆرۈڭ
63. سادا ئۈچ باقىر ـ قا ئالتىمىز. ئىكى چېكىن
64. ـ نى (ئال) تى ستىر كۈموش ـ كە تۆرت
65. بۇكۇم قارىن تۆشەك ئىكى ستىر
66. (كۈمۇ) ش ـ كە تارتبان قارىن تۆشەك.....
67. (ئال) تىمىز. توي ـ تاقى قويىن ـ قا ئالى
68. ..... چى ئەۋلى تاماد ـ تىن ئۈچ قويىند ـ نى
69. (ئالت)ى ستىر بېش باقىر ـ قا ئالتىمىز.

① بۇ سۆزنىڭ مەنىسى ئېنىق ئەمەس.

70. ماسار - تىن ئىكى ستىر - قا ئات ئالتىمىز.
71. بىر ياڕىم ستىر - قا بور ئالتىمىز.
72. (سق) تاربغ - نى ئىكى ياڕىم ستىر - قا ئالتىمىز.
73. ئىكى ياستۇق بېس قىرق ستىر قابىن
74. ئاتىرىپ ئەۋتىن ئۇنمىش بىر قىرق
75. ستىر بولتى. مۇنتىن تاش سەۋدى ئاتلىغ
76. بېش ئوتۇز ياش - لىغ چىگە - تىن ئۇرۇمەن
77. بۆز توقىر كەد بۆز - چى قۇل - نى
78. ئىنىم ئەۋىنتە مەنى① توقىپ قىز - قا
79. بېرتى.

80. توڭۇز يىل - قى ئۆدۈس توقىل - نىڭ
81. قىز - قا قابىن ياستۇق ئۆسكە
82. (- تىن) ئىكى ياستۇق ئاسىغ ئالتى. بىر
83. ياستۇق ئەۋتىن ئۇندۇرۇپ ئۇچ ياس (تۇق)
84. (قا) بىنە - نى بېرتى. باش قابىن - تىن ئۇرغۇ②
85. يۆرۈڭ ئېسگرتى - نى تۆرت ستىر
86. - قا ئالتى. بىر ياڕىم ستىر كۇمۇش بىلە
87. ئۇدۇرغۇ تىترەن چەش قاش ئەۋتىڭۇ قىلدى.
88. (ئۇ)لۇغ كىچىگ ئەڭلىك بىر ستىر - قا ئالتى
89. (كۇ)دەگۇ تۇرمىش - تاقى تونلۇغ تاۋار - قا
90. بىر يگرمى ستىر كۆگۈلۈگ تورقۇ - قا
91. ئىكى ستىر بىرلە ئۇچ يگرمى ستىر
92. (ت) ئاۋار ئۆ(رۇ) مەن - كە ئۇچ ستىر بېرتى.
93. (ق)ىز تەگۈرۇ كەلگۈچى تەرىم - لەر - كە ئىكى

① بۇ سۆزنىڭ مەنسى مەلۇم ئەمەس، بەلكىم خاتا يېزىلىپ قالغان بولۇشى مۇمكىن.
② بۇ سۆزنى « udurku — تاللانغان» سۆزىنىڭ يېزىلىپ قېلىشى دەپ قارىدىم.

94. يېپىكىن چوغ ئالتۇن ستىر بېرتى
95. (توي) - تاقى ئون قويىنە - نۇڭ سادىغى يگرمى
96. (ستە)ىر بېرتى. ئىشىگ باشلاپ كەلگۈچى - كە
97. (ب)ىر يېپىكىن چوغ ئالىپ بېرتىمىز. قابىن بېرمىش
98. ئىكى ياستۇق - نۇڭ ئاسىغ - ىن ئۇچ ئوتۇز يىل
99. بېرتىمىز. تۆرۈلۈگ ئالمىش بىر ياستۇق
100. - (نۇ)ڭ ئاسىغ - نى ئۇچ يگرمى يىل بېرتىمىز.
101. - بۇ ئۇچ ياستۇق - نۇڭ ئاسىغى بىنى بىلە
102. تۆرت يگرمى ياستۇق ئىكى ئەلىگ ستىر
103. كۇمۇش بېرتى

104. يىلان يىل ئۇچۇنچ ئاي بىر ياڭقا
105. ئىنانچى ئاپام - نىڭ ئۆلۈگ كۆتۈرمىش
106. يوڭلاق ئۆتۇز - ى ئالىپ تۇرمىش تۆرت ئوغلى
107. ساياڭ - تىن ياڕىم ياستۇق بېشەر ستىر
108. - قا ئاسىغ - قا ئالتىمىز. توقۇز - تىن ئىكى يگرمى
109. ستىر كۇمۇش بىر ئاي - تا ئۇچەر باقىر
110. - قا ئاسىغ - قا ئالتىمىز. ئۆگرۈنچ - تىن سەكىز
111. ستىر ئىكىرەر باقىر ئاسىغ - قا ئالتىمىز.
112. چىگۈۋ - تىن يىتى ستىر ئالتى. تۆرۈلۈگ
113. سەكىز سىق تاربغ تۇس - كە ئالتىمىز. بىر
114. كۇپ بور - نى سەكىز ستىر كۇمۇش بەرگۇ - كە
115. ئەرۇك - تىن ئالتىمىز. بۇ ساياڭ - نىڭ ياڕىم
116. ياستۇق - قا يگرمى ستىر ئاسىغى بىلە
117. بېرتىمىز. توقۇز - قا ئىكى يگرمى ستىر كۇمۇش
118. - نۇڭ ئاسىغى ئالتى ستىر كۇمۇش بىلە
119. بېرتىمىز. ئۆگرۈنچ - نۇڭ سەكىز ستىر كۇمۇش
120. - نۇڭ ئاسىغى سەكىز ستىر بىلە بېرتىمىز.

172. ئاپام - تىن تۇغمىش سەۋىنچ قۇردىغا ئاتلىغ قىز
173. - نىڭ ئىلىق ئاتلىغ قىز - نىڭ بۇ ئىكى قىز
174. - نىڭ سەپى ساز - قا كۆگۈرمەتىن قالمىش
175. ئىكى ئوغۇل - نۇڭ ئۈچ قىز - نىڭ بۇ قىز - لار
176. - نى كۈدەگۈ - كە ئۇندۇرۇپ ئوغۇل كەلىن ئالىپ
177. قورى يوڭلاق - ى ئەۋتىن يەتگۈرمەتىن
178. ئاسىغ - قا تۇش - كە ئاغىر قالا
179. بولۇپ تەگۈرۈ ئۇماتىن ئاسىغ - ى تۇش - ى
180. ئۆكۈش بولۇپ يىتى يگرمى ياستۇق يىتى
181. يگرمى ستىر تۆكەتى بولتى. ئۈچ ئۆلۈگ
182. كۆتۇرمىش - تەكى يوڭلاق ئەۋتىن يەتكۈر
183. - مەتىن ئاسىغ - قا تۇش - كە ئالىپ بەرىپ
184. ئۇماتىن ئاسىغ - ى تۇش - ى تەگمىش - ى
185. تەگمەيۈكى بىلە بىرىكىپ يىتى
186. ياستۇق قىرق ستىر بولتى

187. ئاتام باسا توقىل تىرىگىندە
188. بىر باقىر مە بېرىم قودماتىن
189. بورلۇق يېر سۇۋ ئەۋ بارق
190. تۆكەل قودۇپ تاڭۇت بارتى. ئىكىنتى
191. يىلىن ئالاۋەرتىن قۇچا - تىن يارىم
192. ياستۇق تاردم - ا كۈموش ئالتمىش
193. سان تاۋار بەلەگ ئىدتى. يانا
194. باباق - تاقى سامان ياپىغ - تىن
195. يىتى تورقۇ بەلەگ ئىدتى. بۇرخان
196. - لىغ سۇمد - تۇ - تىن بىر ياستۇق
197. تاردم - ا كۈموش بەلەگ ئىدتى. ئۆز - ى
198. ئوغۇل قىز ئالماتى. قىز كۈدەگۈ - كە
199. ئۇندۇرمەتى. مەن تاماق ئاقام تاۋار
200. - ڭا قىز ئالتىم.

«توي، نەزىر خىراجەت خاتىرىسى» نىڭ هازىرقى زامان ئۇيغۇر تىلىدا ئوقۇلۇشى

قۇر نومۇرى:

I

1. ..... ستر ئالته باقىرغا
2. ..... ئالدى. بىر ستىرغا يىگنه قۇتىسى
3. ..... باقىرغا ئالدى. ئۇچ ياستۇق
4. ..... - نۇڭ ..... - نى .....
5. ..... - دىكى تۆت قويغا ئۇچ ستىر بەردى.
6. ..... ستىرغا بېرىشنى خالىمىغان. قۇتلۇق
7. ..... ياغاچ ئاياغنى تويلۇققا بەردى. بىر ياستۇق
8. ..... ئەللىك ستىرلىق توي سېلىقىنى ئايرىغاندا بىر
9. ياستۇق ئون يەتته ستىر تۆت باقىر
10. ئۆيدىن چىقتى. بۇ قىزنى توشقان يىلى
11. ئونىنچى ئايدا كۈيئوغۇلغا بەردۇق.

II

12. ..... ئايدىكى تويلۇق چىقىم خاتىرىسى: توي سېلىقىنى ئىككى

13. ياستۇق ئوتتۇز بەش ستىر كۆمۈشكە ئالدۇق.
14. يىگىرمە يەتتە ستىر كۆمۈشكە شىرماق ئالدۇق.
15. ئون ئىككى ستىرغا قوچۇدىن ئاق ئۇنچە ئېلىپ،
16. ..... تىزىقلىق ئۇنچىنى توققۇز ستىر بەش باقىر
17. ـ غا ساردىپالىق راھىبتىن بىر ستىر ئىككى
18. باقىرغا يەرلىك شىراغقا(؟) خۇرجۇن ئالدۇق
19. ..... ستىر ئۇچ باقىرغا سەككىز ياقۇت
20. ئالدۇق. كەھرىۋانى بىر ستىرغا ئالدۇق.
21. بىر ستىر يەتتە باقىرغا توققۇز مۇنچاق
22. ئالدۇق. ئىككى باقىر ئال ..... ز ..... نى ئىككى ستىر.....
23. باقىرغا ئالدۇق. چوڭ ئەينەكنى ئۇچ ستىر
24. سەككىز باقىرغا ئالدۇق. كىچىك ئەينەكنى بىر
25. ستىرغا ئالدۇق. ھال زەربايىنى يەتتە ستىر
26. ـ غا ئالدۇق. بەش ستىر بەش باقىرغا
27. ..... ئالدۇق. ئىككى ستىر ئۇچ باقىرغا
28. ..... لىغ ئالدۇق. ئالتە ستىرغا.....
29. مۇنچاق، جىلىتكە ئالدۇق. ئون ئىككى
30. ستىرغا يامغۇرلۇق كۆن ئالدۇق.
31. ..... تونلۇق توق قىزىل زەربايىنى تۆت
32. ستىرغا ئالدۇق. ئىككى سۇنما(؟) تونغا
33. ئەلا سورتلۇق تورقۇنى ئۇچ ستىرغا ئالدۇق.
34. ..... يامغۇرلۇق يېپىنچا ئۇچۇن بىر يېرىم ستىرغا ئەلا سورتلۇق
35. تورقۇ ئالدۇق. ئالتە ستىرغا رىمنىك(؟)
36. ..... ئالدۇق. سامىستىن ئەلا سورتلۇق تورقۇنى
37. بىر يېرىم ستىرغا ئالدۇق. تاۋار يېپىنچىنى
38. ..... ستىرغا ئالدۇق. ئۆي ئىچىلىك يېپىنچىغا

39. ئەلا سورتلۇق توق قىزىل تاۋارنى ئىككى ستىر
40. ..... باقىرغا ئالدۇق. ياستۇقلۇق قىزىل
41. زەربايىنى بىر ستىرغا ئالدۇق. بىر
42. ستىرغا مەشۇت زەر يىپ ئالدۇق. بىر يېرىم
43. ستىرغا ئىككى قۇلا ساغرىنى(؟)، ئۇچ ستىرغا
44. سەككىز غۇلاچ يوللۇق يېپىنچا (بىلەن)، بەش نېپىز
45. تاۋارنى تۆت ستىرغا ئالدۇق، ئىككى
46. ..... ئۇكمەن(؟) تۆت ستىرغا ئالدۇق
47. ئىككى پولات پىچاقنى ئالتە باقىرغا ئالدۇق
48. ئىككى يىڭنە قۇتىسىنى بىر ستىرغا ئالدۇق
49. ئىككى بىگىز قۇتىسى (بىلەن) بىر تۆت قىرلىق
50. يىڭنە قۇتىسىنى بىر ستىرغا ئالدۇق
51. ..... ياستۇققا تورقۇ(بىلەن)بىر تاڭ[1] پەينى
52. ..... ئۇچ باقىرغا ئالدۇق. باشقا تاقايدىغان چاچ قىسقۇچ(؟)
53. ..... لۇغ يوپۇغ، ئىچمەك(؟) ئىككى
54. بۇرگەلۇگ(؟) دۇردۇننى يەتتە باقىرغا ئالدۇق
55. يەڭ ئاغزى (بىلەن) ياقىلىق (ئۇچۇن) بىر پارچە
56. توق قىزىل تاۋارنى تۆت باقىرغا ئالدۇق
57. ئۇچ باقىرغا يارما ئايرىغۇچ ئالدۇق. بەش باقىر
58. ـ غا پىلىك ئالدۇق. بەش باقىرغا بىر قارا بۇلغۇن تېرىسى
59. ئالدۇق، سەككىز باقىرغا ساغرى ئۆتۈك، بىر
60. ستىرغا قولدا توقۇلغان قىزىل تاۋار ئالدۇق، تۆت
61. باقىرغا ئىككى بىلەزۈك ئالدۇق. تۆت
62. بىلەك مارجاننى ئىككى باقىرغا ئالدۇق. ئاق

---

① مىقدار سۆز، خەنزۇچە «دەن» دىن ئۆزگەرگەن بولۇشى مۇمكىن.

63. مارجاننى ئۇچ باقىرغا ئالدۇق. ئىككى چىكەز ـ
64. نى ئالتە ستىر كۆمۈشكە، تۆت
65. بۇكۇم قۇراق تۆشەكنى ئىككى ستىر.....
66. كۆمۈشكە، تارتمان(؟) قۇراق تۆشەك.....
67. ئالدۇق. تويغا ئىشلىتىدىغان قوي ئۇچۇن ئالى
68. ئاكا ئۆيىدە تۇرۇشلۇق تامانتىن ئۇچ قوينى
69. ئالتە ستىر، بەش باقىرغا ئالدۇق.
70. ماساردىن ئىككى ستىرغا ئات ئالدۇق.
71. بىر يېرىم ستىرغا ئۇزۇم هارىقى ئالدۇق. بىر
72. شىق (ئون كۇرە) ئاشلىقنى ئىككى يېرىم ستىرغا ئالدۇق.
73. ئىككى ياستۇق ئوتتۇز بەش ستىر توي سېلىقىنى
74. ئايرىغاندا، ئۆيدىن چىققىنى ئوتتۇز بىر
75. ستىر بولدى. بۇنىڭدىن(باشقا) تاش سەۋتى ئاتلىق
76. يىگىرمە بەش ياشلىق كىيىم تىككۇچىدىن قولدا
77. بۇز توقۇيدىغان قاۋۇل بۇزچى قۇلنى(يالىلدۇق).
78. (ئۇ) ئىنىم ئۆيىدە (؟) توقۇپ، قىزغا
79. بەردى.

III

80. توڭگۇز يىلى ئۇدۇش توقىلىنىڭ
81. قىزىغا توي سېلىقى (ئۇچۇن سەرپ قىلىنغان) ياستۇق،① ئۆسگە
82. ـ دىن ئىككى ياستۇقنى ئۆسۈمگە (قەرز) ئېلىندى. بىر
83. ياستۇقنى ئۆيدىن چىقىرىپ، (جەمئىي) ئۇچ ياستۇق
84. تويلۇق بېرىلدى. توي سېلىقىنىڭ بېشى قىلىپ

① ياستۇق — كۆمۈش پۇل بىرلىكى.

بېرىلمىغان تاللانغان
85. ئاق كىمخاب تۆت ستىرغا
86. ئېلىندى. بىر يېرىم ستىر كۆمۈش بىلەن
87. تاللانغان تاراشلانغان كۆك ياقۇت، قاش تاشلىرى تەييار قىلىندى.
88. چوڭ ـ كىچىك ئەڭلىكلەر بىر ستىرغا سېتىۋېلىندى.
89. كۆيئوغۇل تۇرمۇشقا (قويۇلمىغان) تونلۇق رەخت ئۇچۇن
90. ئون بىر ستىر، ئەلا سورتلۇق تورقۇغا
91. ئىككى ستىر (جەمئىي) ئون ئۇچ ستىر.....
92. قولدا توقۇلغان تاۋارغا ئۇچ ستىر بېرىلدى.
93. قىز ئېلىپ كەلگۇچى خېنىملارغا ئىككى
94. توق قىزىل تاۋار، ئالتۇن ستىر بېرىلدى.
95. توي ئۇچۇن ئېلىنغان ئون قوينىڭ باھاسىغا يىگىرمە
96. ستىر بېرىلدى. ئىشىككە باشلاپ كەلگۇچىگە
97. بىر توق قىزىل تاۋار ئېلىپ بەردۇق. تويلۇققا سەرپ قىلىنغان
98. ئىككى ياستۇقنىڭ ئۆسۈمىنى يىگىرمە ئۇچ يىلدا
99. بېرىپتىمىز. قائىدە بويىچە (قەرزگە) ئالغان بىر ياستۇق
100. ـ نىڭ ئۆسۈمىنى ئون ئۇچ يىلدا بېرىپ بوپتىمىز.
101. بۇ ئۇچ ياستۇقنىڭ ئۆسۈمى ئۆزى بىلەن
102. (قوشۇلۇپ) ئون تۆت ياستۇق، قىرىق ئىككى ستىر
103. كۆمۈش بېرىلدى.

IV

104. يىلان يىلى ئۇچىنچى ئاينىڭ بىرىنچى كۈنى
105. ئىنانچى ئاپامنىڭ ئۆلۈمىنى ئۇزاتقاندىكى
106. خىراجەت خاتىرىسى: ئالىپ تۇرمىشىنىڭ تۆت ئوغلى

107. سايانتىن يېرىم ياستۇقنى بەش ستىر
108. ئۆسۈمىگە ئالدۇق؛ توقۇزدىن ئون ئىككى
109. ستىر كۈمۈشنى بىر ئايدا ئۈچ باقىر
110. ئۆسۈمىگە ئالدۇق؛ ئۆگرۈنچىدىن سەككىز
111. ستىرنى (ئېيىغا) ئىككى باقىر ئۆسۈمىگە ئالدۇق.
112. چىكۈۋدىن يەتتە ستىر ئېلىندى. قائىدە بويىچە
113. سەككىز شىق ئاشلىقنى ئۆسۈم بىلەن قايتۇرىدىغانغا
ئۆتنە ئالدۇق. بىر
114. كۇپ ئۇزۇم ھارىقىنى سەككىز ستىر كۈمۈش بېرىشكە
115. ئەرۇكتىن ئالدۇق. سايانىڭ يېرىم
116. ياستۇقىغا ئۆسۈمى يىگىرمە ستىر بىلەن
117. قايتۇردۇق. توقۇزغا ئون ئىككى ستىر كۈمۈش
118. ـ نىڭ ئۆسۈمى ئالتە ستىر كۈمۈش بىلەن
119. قايتۇردۇق. ئۆگرۈنچىنىڭ سەككىز ستىر كۈمۈش
120. ـ نىڭ ئۆسۈمى (نى) سەككىز ستىر (كۈمۈش) بىلەن
قايتۇردۇق.
121. چىكۈۋتۇغا يەتتە ستىر قايتۇردۇق.
122. ئىنانچى ئاپامنىڭ ئۆلۈمىنى ئۇزاتقاندا، مەن
123. (قەرزگە) ئالغان كۈمۈشلەرنىڭ ئۆزى بىلەن ئۆسۈمىگە
124. بىر ياستۇق، قىرىق ئىككى ستىر (كۈمۈش)
قايتۇردۇق.

V

125. قوي يىلى ئوننىچى ئاينىڭ ئون بىرىنچى كۈنى ئورۇل
126. قۇردغا يەتكەم ئۆلدى. ئۆلۈمىنى
127. ئۇزاتقاندىكى خىراجەت خاتىرىسى: بىر ياستۇقنى
128. باقىرادىن قەرز ئېلىپ ئىشلەتتۇق. قائىدە بويىچە
129. ئون شىق ئاشلىقنى چىكۈۋدىن ئۆسۈم بىلەن

قايتۇردىغانغا
130. ئالدۇق؛ ئۆدۈش توقىلدىن، ئىكىلامىش شىلادىن
131. ئون شىق ئاشلىقنى قائىدە بويىچە ئۆسۈم بىلەن
قايتۇردىغانغا
132. ئالدۇق. ئىنانچى ئاپامنىڭ ئۆلۈمىنى ئۇزىتىش ئۈچۈن
133. بۇ ئۈچىسىدىن قائىدە بويىچە ئۆسۈمى بىلەن قايتۇرۇشقا
ئۆتنە ئېلىنغان
134. ئاشلىقلارنىڭ نەق مال ئۆسۈمى بىلەن پايدا
135. ئۆسۈمى قوشۇلۇپ يۇز شىق (مىڭ كۈرە) ئاشلىق
136. بولدى.

VI

137. ئۆرۈككە قوي يىلى سەككىزىنچى ئايدا
138. كېلىن كىردى. ئىككى ياستۇق ئوتتۇز بەش
139. ستىر كۈمۈش تويلۇق سېلىقنى بەردۇق. باش
140. تويلۇق(ئۇچۇن) ئىككى ستىرغا ئاق كىمخاب،
141. بىر ستىر قۇيما كۈمۈش بىلەن تاراشلانغان
142. كۆك ياقۇت، تاللانغان قاش تەييارلاندى.
143. چوڭ ـ كىچىك ئەكىلىككە ئالتە باقىر بېرىلدى.
144. مۆتىۋەر ئەرلەر ۋە خانىملار ئۈچۈن ئۈچ پارچە ئاق
145. تاۋارنى ئالتە باقىرغا ئالدۇق. ئۇپا، خېنىلەرنى
146. ئۈچ باقىرغا قىيا(؟) كىچىك تارغاقنى، كۆك
ياقۇتتىن ئالتىنى
147. ئالدۇق. غەلۋىر، بوخچىنى بەش باقىرغا ئالدۇق.
148. بىلەينى ئۈچ باقىرغا ئالدۇق. باش تويلۇق
149. ئۈچۈن بېرىلىدىغان قويغا بىر ستىر، بىر
يېرىم باقىر
150. بەردىم. شەھەر قائىدىسى دەپ بىر ستىر

151. يېرىم باقىرغا قوي ئالدىم. كوچا دەرۋازىسىغا
152. قارىغۇچىغا بەش باقىرغا تورقۇ ئېلىپ بەردىم.
153. شەھەر دەرۋازىسىغا بەش باقىر
154. ـ غا تورقۇ (يىپەك رەخت) ئېلىپ بەردىم. قىزنى ئېلىپ كەلگۈچى ئىككى
155. خېنىمغا ئىككى توق قىزىل تاۋارنى ئىككى ستىر تۆت
156. باقىرغا ئېلىپ بەردۇق. ئىشىككە باشلاپ ئەكەلگۈچىگە
157. بىر ستىر ئىككى باقىرغا توق قىزىل تاۋارنى ئېلىپ
158. بەردۇق. (قىزنى) ئالغىلى بارغۇچىغا بىر قوي (بەردۇق)
159. ئۇچراشقۇسىدىكى يېرىم قوي(بىلەن) ئالدىنقى كۈنىدىكى بىر يېرىم
160. قوي، ئىككىنچى كۈنىدىكى ئىككى قوي (جەمئىي) بەش
161. قوينى بەش ستىر بەش باقىرغا ئالدۇق
162. سوقۇملۇق كالىنى تۆت ستىر ئالتە
163. باقىرغا ئالدۇق. ئۇرۇككە، يەنە كۆيئوغۇل تۇرمىشكە
164. ھەم بىر ستىر يەتتە باقىرغا قىزىل
165. كىمخاب، تۆت ستىر ئۇچ باقىرغا گۈل چېكىلگەن
166. قىزىل تاۋار ئالدۇق. بىر ستىر يەتتە
167. باقىرغا قولدا توقۇلغان سىرىق تاۋار، چوشۇنلۇغ(؟)
168. سەبىك(؟) ئالدۇق. سەككىز باقىرغا ئۇچ پارچە
169. بىنەپشەرەك شايى ئالدۇق. كېلىنگە ئېلىنغان راھىلىق تون،
170. تويلۇق، ئاش سۇيى، توي خىراجەتلىرى ئۈچ ياستۇق،
171. ئون ئۇچ ستىر، بەش باقىر بولدى. ئىنانچى
172. ئاپامدىن تۇغۇلغان سەۋىنچ قۇردىغا ئاتلىق قىز
173. بىلەن ئىلىق ئاتلىق قىزنىك ـ بۇ ئىككى قىز
174. ـ نىك تويلۇق سېلىقى سانىغا كىرگۈزۈلمىدى. قالغان
175. ئىككى ئوغۇلنىك، ئۇچ قىزنىك ـ بۇ قىزلار ـ

176. نى ياتلىق قىلىپ، ئوغۇللارغا كېلىن ئېلىپ بەرگەندە
177. قىلىنغان خىراجەت ئۆيدىن يېتىشمىگەنلىكتىن،
178. ئۆسۈمگە، تەك نىسبەتتە قوشۇپ قايتۇردىغانغا قەرز ئېلىپ، ئېغىر قەرزدار
179. بولۇپ، قەرزنى تۆلەپ تۈگىتەلمەي، ئۆسۈمى بىلەن تەك نىسبەتلىك پايدىسى
180. كۆپىيىپ، جەمئىي ئون يەتتە ياستۇق ئون يەتتە
181. ستىر بولدى. ئۇچ ئۆلۈم
182. ئۇزاتقاندىكى خىراجەت ئۆيدىن يەتمەي
183. ئۆسۈمگە، تەك نىسبەتلىك ئۆسۈملۈك قەرز ئېلىپ قايتۇرۇپ
184. بولالماي، ئۆسۈمى، ئۆسۈملۈك پايدىسى قايتۇرۇلغىنى،
185. قايتۇرۇلمىغىنى بىلەن قوشۇلۇپ جەمئىي يەتتە
186. ياستۇق، قىرىق ستىر بولدى.

VII

187. ئاتام باسا توقىل ھايات ۋاقتىدا
188. بىر باقىرمۇ قەرز قويماستىن
189. تەكلىكىنى، يەر ـ سۇنى ۋە ئۆي ـ ۋاقىنىك
190. ھەممىسىنى قويۇپ تاكىغۇتقا كەتكەندى. ئىككىنچى
191. يىلى سودا قىلىپ كۆچادىن يېرىم
192. ياستۇق قۇيما كۆمۈش، ئاتمىش
193. پارچە مالنى خالتا قىلىپ ئەۋەتتى. يەنە
194. باباقدىكى سامان ياپىغدىن
195. يەتتە پارچە يىپەكنى خالتا قىلىپ ئەۋەتتى. بۇددا
196. مۇرىتى سۈمتۈدىن بىر ياستۇق
197. قۇيما كۆمۈش ئەۋەتتى. ئۆزى
198. ئوغلىغا خوتۇن ئېلىپ بەرمىدى. قىزىنى كۆيئوغۇلغا
199. بەرمىدى. مەن تاماق ئاكامنىك مېلى ـ
200. غا قىز ئالدىم.

«كىرىم خاتىرىسى» توغرىسىدا تەتقىقات

بۇ ئىككى پارچە «كىرىم خاتىرىسى» ياپونىيىنىڭ ئوساكا ئۇنىۋېرسىتېتى تەرىپىدىن چىقىرىلىدىغان «ئەدەبىيات فاكۇلتېتى مۇھىم خاتىرىلىرى» ناملىق مەجمۇئەنىڭ 31 -، 32 - سانلىرى (قوشما سانى) دا 1991 - يىلى 9 - ئايدا ئېلان قىلىنغان (بۇ مەجمۇئەدە يەنە «مانى ئىبادەتخانىسىنىڭ ھۆججىتى» مۇ بار).

بۇ «خاتىرە» نىڭ مەزمۇنىدىن قارىغاندا ئۇ ئەينى دەۋردە، يەنى ئىدىقۇت ئۇيغۇر خانلىقى دەۋردە پۈتۈلگەن خاتىرە بولۇپ، ئاساسلىقى ئىبادەتخانىلارغا قاراشلىق ۋەخپە يەرلەردىن يىغىۋېلىنىدىغان ئىجارە ھەققىگە تاپشۇرۇلىدىغان ئاشلىق (بۇغداي، قوناق، تېرىق قاتارلىق) لارنىڭ كىرىم خاتىرىسىدىن ئىبارەت.

«خاتىرە» دە تىلغا ئېلىنغان قوچۇ، ياڭىقىر، تۇراسۇزاق، ئۇلۇغ كۆل..... قاتارلىق يەر - جاي ناملىرىدىن قارىغاندا، ئەينى دەۋردە مەيلى بۇددا ئىبادەتخانىلىرى بولسۇن ياكى مانىستانلار بولسۇن، دىنىي ئورۇنلارغا بېرىلگەن سىياسىي، ئىقتىسادىي ئىمكانىيەتلەرنىڭ كەڭرى بولغانلىقىنى چۈشىنىش مۇمكىن. چۈنكى مۇشۇ قىسقىغىنا ئىككى پارچە «كىرىم خاتىرىسى» دە كۆپلىگەن جايلاردا ئىبادەتخانىلارنىڭ ۋەخپە تېرىلغۇ يەرلىرى بولغانلىقى مەلۇم بولىدۇ.

ئىدىقۇت ئۇيغۇر خانلىقى دەۋرىدە، ھەممىزگە مەلۇم بولغىنىدەك، ھۆكۈمران تەبىقىدىن قالسىلا دىنىي تەبىقىدىكىلەر مۇھىم مەۋقەگە ئىگە ئىدى. دىنىي تەبىقىدىكىلەر بەزىدە سوت

ئىشلىرىغا، دىپلوماتىيە ئالاقە ئىشلىرىغا ھەم ئىشتىراك قىلىشاتتى. شۇ سەۋەبلىكمۇ ئىدىقۇت ئۇيغۇر خانلىقى دەۋرىدە دىنىي ئىشلارغا ئالاھىدە ئىمتىياز بېرىلگەنىدى. ئىبادەتخانىلارنىڭ شۇنچىۋالا نۇرغۇن ۋەخپە قىلىنغان يەرلەردىن ئىجارە ھەققى يىغىشقا مۇۋاپىق بولۇشى ئەنە شۇ پىكرىمىزگە دەلىل بولالايدۇ.

«كىرىم خاتىرىسى» نىڭ باش - ئاخىرى قىسمەن ئۆكسۈك بولسىمۇ، شۇنىڭدەك قۇرلاردىكى سۆز - جۈملىلەرنىڭ زىدىلىنىشى بىر قەدەر ئېغىر بولسىمۇ، «خاتىرە» تېكىستىدە ساقلىنىپ قالغان قىسمىدىكى مەزمۇنلاردىن بىز يەنىلا بەلگىلىك مەلۇماتقا ئىگە بولۇش ئىمكانىيىتىگە ئېرىشەلەيمىز.

ئىدىقۇت ئۇيغۇر خانلىقى دەۋرىدە يارىتىلغان مەدەنىيەتنى تەتقىق قىلىشتا، ئەڭ مۇھىمى بىرىنچى قول ماتېرىيالغا تايىنىشقا توغرا كېلىدۇ. شۇنداقلا ئىقتىسادىي، ئىجتىمائىي ۋەسىقىلەر، پۇقرالار ئارىسىدىكى ئېلىم - بېرىم تىلخەتلىرىنى تەتقىق قىلىشتا مەزكۇر «خاتىرە» مۇھىم ئىلمىي قىممەتكە ئىگە. تەتقىقاتچىلارنىڭ ئىدىقۇتشۇناسلىق بىلەن شۇغۇللانغۇچى يولداشلارنىڭ مۇشۇنداق بىرىنچى قول ماتېرىياللارغا بولغان ئېھتىياجىنى كۆزدە تۇتۇپ، بۇ «خاتىرە» نى قۇربىمىزنىڭ يېتىشىچە نەشرگە تەييارلىدۇق. كەسپداشلارنىڭ تەنقىدىي پايدىلىنىشىنى سورايمەن.

«كىرىم خاتىرىسى» (1 ـ خاتىرە) نىڭ ترانسكرىپسىيىسى

قۇر نومۇرى:

1. ..... نىڭ ئالتى(سىغ)
2. (تارىخ) كىردى..... نىڭ (ئو)ن سىغ
3. تارىخ ك(ر) دى. ئالتىمشاق(نىد) (ڭ) (ب) ر يىگىرمى
4. سىغ بىش كۇر (ى)..... تارىخ كد(ر)دى. ياڭى
5. قرى مانىسد(ت)انىنىڭ ياقا ت(ا)ريغتا قاز ـ
6. چىسى ئۇچ سىغ بىش كۇرى تارىخ بىرتى.
7. (ق) ۇمارنىڭ ..... يىگىرمى سىغ يىتى كۇر(ى)
8. (ت) ار (د) غ كد(ر)دى..... ئالتىمشاقنىڭ تۆرت
9. (سىغ) تارىخ (كد)ر(دى) ..... قۇتادمشد(نىڭ)
10. ..... سىغ (بد)ش (كۇرى) (تا) ريغ
كىرد(ى).....
11. (ت)وتوقنىڭ يىتم(ش)
(شىغ).....
12. تارىخ كىردى. قانتۇرۇ
(نىڭ).....
13. كد(ر)د(ى). ياڭى قىرى م(از) ـ
(ستا) نقى.....
14. .....كىردى. .....تاقى
15. يىر (ئۇ)چ (شد) غ تارىخ كىردى. چاتى

16. ..... (كۇر)ى ت(ا)ريغ بىردى. ياناما.....؟
17. ..... كۇرى بىردى..... بىر شىغ (بد) ش
18. (كۇرى) ..... ئۇتۇرمىش بىش شىغ (ت)(تارىخ)
19. ..... ئىكى شىغ بىر كۇ(رى)
20. ..... (ئۇ) چ شىغ ئىكى (كۇرى).....

(ئاخىرى ئۆكسۈك)

«كىرىم خاتىرىسى» (1 ـ) نىڭ ھازىرقى زامان ئۇيغۇر تىلىدا ئوقۇلۇشى

قۇر نومۇرى

1. ..... نىڭ ئالتى (دادەن)
2. ..... (ئاشلىق) كىردى. ..... نىڭ ئون دادەن
3. ئاشلىق كىردى. ئالتىمشاقنىڭ[1] ئونبىر
4. دادەن بەش كۈرى ..... ئاشلىق كىردى. ياكى
5. قىرى[2] مانىستانىنىڭ ئىجارىكەش دېھقانلىرىدىن بىر
6. قانچىسى ئۇچ دادەن بەش كۈرى ئاشلىق بەردى.
7. قۇمارۇ[3] نىڭ ..... يىگىرمە دادەن يەتتە كۈرى
8. ئاشلىق كىردى. ..... ئالتىمشاقنىڭ تۆرت
9. كۈرى ئاشلىق كىردى. ..... قۇتادمىشنىڭ[4]
10. ..... دادەن بەش كۈرى ئاشلىق كىردى. .....
11. توتۇقنىڭ يەتمىش دادەن
12. ئاشلىق كىردى. قانتۇرنىڭ[5].....

① يەر ئىسمى.
② ياكىقىرى ـ ياكىخي يېزىسىنىڭ قەدىمكى ئاتلىشى بولۇشى مۇمكىن.
③ كىشى ئىسمى.
④ كىشى ئىسمى.
⑤ يەر ـ جاي نامى.

13. كىردى. ياكىقىر مانىستاندىكى[1].....
14. ..... كىردى. ..... دىكى
15. يەر(دىن) ئۇچ دادەن ئاشلىق كىردى. چاتى (؟)
16. ..... كۈرى ئاشلىق بەردى. ياكى ..... ؟
17. ..... كۈرى بەردى. ..... بىر دادەن بەش
18. كۈرى ..... ئۇتۇرمىش[2] بەش دادەن ئاشلىق
19. ..... ئىككى دادەن بىر كۈرى
20. ..... ئۇچ دادەن ئىككى كۈرى .....

(ئاخىرى ئۆكسۈك)

① مانى ئىبادەتخانىسى، ئىبادەتخانا مەنىسىدە.
② ئادەم ئىسمى. (؟)

«كىرىم خاتىرىسى» (2 ـ خاتىرە) نىڭ تراڭسكرىپسىيىسى

قۇر نومۇرى:

1. ..... (ي)اڭا (ق)ا. قو(چۇ) باشلاپ ئۆڭدىن (كىد)ىن‌بالا (ق)لار
2. ..... (يا) قالار تارىخ (ئۇئۇر) ..... ن بتىد ھىز. .....(تا)قى
3. ..... داقى .....؟..... يىر ياقاسى (بىد).....
4. ..... بۇ قاپچىتاقى يىر ياقاسى ئىكى شىغ بىش (كۇرى) (ت)ارىخ
5. ..... يىرنىڭ ياقاسى (ئو)ن شە(غ).....
6. ..... تاقى يىر ياقاسى سەكىز يگرمى شىغ تارە(غ).....
7. ..... (ئا)لتى يگرمى شىغ ت(ا)ريخ، ئۇچ يگرمى شىغ.....
8. ..... (شىد)غ تارىخ، ئون شىغ ئۇئۇر ئۆتۈكەن.....
9. ..... (شىد)غ ئۇئۇر ئۇتمىش قوشترتا ..... سەلىتە.....
10. ..... شىغ تارىخ، قاۋشۇر(م)ش ..... شاخانلارت(ا).....
11. ..... بىر (شىغ) بىشكۇرى تارىخ ئاسىغ.....

(تە)پىز.....
12. ..... تۇراسۇزاق ياقاسى يىتى يگرمى شىغ تارىخ.....
13. .....بايىق.....؟.....؟..... ده‌كى ..... يا(قاسى؟).....
14. ..... ياقاسى تۇرت شىغ تارىخ بىش شىغ.....
15. ..... شىغ تارىخ. ئىكى شىغ ئۇئۇ(ر).....
16. ..... (شىد)غ ئۇئۇر قوڭۇزتا. ئۇلۇغ كۆلنۇڭ..... ئۇئۇر
17. ..... (شىد)غ ئۇئۇر تازتا. ئا(ل)تى شىغ ئۇئۇر شابىتا.....
18. ..... ي(ىر) ياقاسى ئىكى شىد(غ) (ئۇ)ئۇر ئالپ ئوغۇلتا..... تا(قى) يىر
19. ..... تا..... ت(اقى) يىر ياقاسى (ب)ىر شىغ ئۇئۇر.....قا يۇڭلاغىن.....
20. ..... (م)ا(ند)ستانتاقى يىر ياقاسى توقۇز شىد(غ) (ئا)لتى كۇرى تارىخ
21. ..... (ئۇ)ئۇ(ر)(ي)اقالاردىن كىرمىشىن كۆرۈپ كىگۇ(رە) قىلغۇ ئول.
22. ..... (ئۇ)چ شىغ ئۇئۇر قانتۇر ئوغۇلىنتا ..... نۇڭ.....
23. ..... بۇغداي بولتى. يۇز ي(ىت)ىى ئوتۇز شىغ بىر كۇرى.
24. ..... (ئۇئۇر)(ت)وقۇز ئون ئۇچ شىد(غ)(تۇ)ر(ت) كۇرى.

«كىرىم خاتىرىسى» (2 ـ) نىڭ هازىرقى زامان ئۇيغۇر تىلىدا ئوقۇلۇشى

قۇر نومۇرى:

1. ..... كىرىش. قوچۇدىن باشلاپ شەرق ۋە غەربتىكى شەھەرلەردىن
2. ..... ئىجارە (ھەققى) ئۇچۇن تاپشۇرۇلىدىغان ئاشلىق زىرائەتلەرنى خاتىرىلىدۇق. ..... دېكى
3. ..... دېكى .....؟ يەرنىڭ ئىجارىسى (بە).....
4. ..... بۇقاپچىدېكى[1] يەرنىڭ ئىجارە ھەققى ئىككى دانەن[2] بەش كۇرى[3] ئاشلىق
5. ..... يەرنىڭ ئىجارە ھەققى ئون دانەن .....
6. ..... دېكى يەرنىڭ ئىجارە ھەققى 18 دانەن ئاشلىق .....
7. ..... 16 دانەن ئاشلىق، 13 دانەن.....
8. ..... دانەن ئاشلىق ئۆتۈكەن (؟).....
9. ..... دانەن تېرىق، ئۇتمىش قوشتىردا[4]... سەلىدە[5].....
10. ..... دانەن ئاشلىق يىغىلىپتۇ..... شاخانلاردا (؟).....

① بۇقاپچى — يەر ئىسمى.
② دانەن — ئاشلىق ئۆلچەم بىرلىكى ئاتالغۇسى.
③ كۇرى — ئاشلىق ئۆلچەم بىرلىكى ئاتالغۇسى، بىر كۇرى 40 جىڭ ئەتراپىدا، بىر دانەن ئاشلىق 400 جىڭ ئەتراپىدا بولىدۇ.
④ ئۇتمىش قوشتىر — كىشى ئىسمى.
⑤ سەلى — كىشى ئىسمى.

11. ..... بىر دانەن بەش كۇرى ئاشلىق پايدا ..... بىسىنەملىك.....
12. ..... تۇراسۇزاق ..... دېكى ① ئىجارە ھەققى...
13. ..... بايىق (؟).....دېكى .....ئىجارە ھەققى .....
14. ..... ئىجارە ھەققى تۆت دانەن ئاساسىي ئاشلىق، بەش دانەن.....
15. ..... ؟ دانەن ئاساسىي ئاشلىق، ئىككى دانەن تېرىق.....
16. ..... ؟ دانەن تېرىق قوڭۇز ـ تا(؟). ئۇلۇغ كۆلنىڭ[2]..... تېرىق.
17. ..... دانەن تېرىق تازدا. ئالتى دانەن تېرىق شابىدا.....
18. ..... يەرنىڭ ئىجارە ھەققى ئىككى دانەن تېرىق. ئالب ئوغۇلدا..... دېكى يەر
19. ..... دېكى يەر ئىجارە ھەققى بىر دانەن تېرىق ..... غا كېرەكلىك .....
20. ..... مانىستاندېكى يەرنىڭ ئىجارە ھەققى توققۇز دانەن ئالتى كۇرى ئاشلىق
21. ..... تېرىق ئىجارە ھەقلىرىنىڭ كىرىم قىلىنىشى كۆزدىن كەچۈرۈلۈپ كىرىم خاتىرىسىگە ئېلىندى.
22. ..... ئۇچ دانەن تېرىق قانتۇر ئوغلىدا..... نىڭ .....
23. ..... بۇغداي 127 دانەن بىر كۇرى
24. ..... تېرىق 93 دانەن تۆرت كۇرى بولدى.

① تۇرا سۇزاق — تۇركىەنت، تۇر مەھەللە دېگەن مەنىدە. پىچان سۇ بېشى بىلەن لەمجىننىڭ ئارىلىقىدا تۇر مەھەللە (يوغان تۇر ياكى تۇركارىز) دېگەن كەنت بار.
② ئۇلۇغ كۆل — يەر ـ جاي نامى، بۇ جاي سىڭگىم يېزىسىنىڭ غەربىگىرەك، يالقۇنتاغنىڭ شىمالىغا جايلاشقان. هازىرمۇ شۇ نام بىلەن ئاتىلىدۇ.

«هەر خىل ئالۋاڭ - ياساقلارنى تاپشۇرۇش خېتى» نىڭ تراڭسكرىپسىيىسى

قۇر نومۇرى:

1. بۇ - ساچى
2. بۇيرۇق بەگى بولمىش
3. - تە بىرمىشىم ئۆڭۈ
4. - كە ئىكى بادمان مىن[1] ب(يانا)
5. ئىكى بادمان ئىت[2] تۇكى
6. ئىكى بادمان بىر بوغۇز(لىغ)
7. ئات بىر كۆرى بورسۇ[3](بىر)
8. تاپىغ - چى[4] ئوتۇڭ
9. ئۆكتۇش ئۆندە بىر
10. تاپىغ - چى بىس باغ
11. ئوت بىر تىڭچەن ياغ
12. ئۇچ باغ ئوتۇڭ ئۆندە
13. تەمىر ئىلچىكە
14. ياڭىم بۆز ب لۇك -(چۇڭ)
15. لۇگ باغشى - قا ياڭىم بۆز

① مىن — ئۇن.
② ئەت — گۆش.
③ بورسۇ — پۇرچاق.
④ تابىغچى — ئىشلەمچى، مالاي.

16. ب يانا ياڭىم بۆز تۇرپا
17. - لىغ - قا ب سىچىغان چى - نىڭ
18. يۇمشاق بۆز - كە بىر بۆز
19. ب سىچىغان - چى ئۆز (ئىڭە)
20. ئۇلاغ - قا ئىكى.....
21. قاي ساغىغ - قا ئىكى
22. بۆز ب يازمىش
23. كەز - ئىك - تە[1] ئۇچ بادمان
24. ئەت ئۇچ بادمان تۇكى
25. مىن ب بىر تابىغ بور
26. بىر تىڭچان[2] ياغ ب
27. ئوتچى بۇيرۇق بەگى
28. بولمىش - قا بىرمىشىم
29. كەز - ئىك تە ئىكى بادمان
30. مىن ب ئىكى بادمان
31. ئەت ..... ئەگتەچىن غۇ...
32. - قا بىر تاپىغ - چى
33. يانا سىسىر ئەۋ[3] - ئىڭە
34. بىر بادمان ئەت ب
35. يانا يىتى قارى بۆز
36. لۇكچۇڭ - لۇگ - كەب
37. چاڭىر تايسى[4] ئەۋ(ئىڭە)

① كەزىكتە — نۆۋەتتە، رەت بويىچە، تەرتىپ بويىچە.

② تىڭچان — لى جىڭۈي ئەپەندى بۇ سۆزنى خەنزۇ تىلىدىكى《灯盏》دىن كەلگەن دەپ قارايدۇ.

③ ئەۋ — ئۆي، چېدىر.

④ تايىشى — ھەزرەت، پىر، ئۇستاز.

38. بتكەچى[1]ـ لەر ـ (كە بىر)
39. قويـ(ـ)ن ـ قا بىر (ياردىم)
40. بۆز ..... قاي.....

«هەر خىل ئالۋاڭ ـ ياساقلارنى تاپشۇرۇش خېتى» نىڭ هازىرقى زامان ئۇيغۇر تىلىدا ئوقۇلۇشى

قۇر نومۇرى:

1. بۇ ساچى
2. بۇيرۇق بېگى بولغان
3. چاغدا، مەن تۆلىگەن هەر خىل سېلىقلار تۆۋەندىكىچە:
ئۆڭۈ
4. گە ئىككى بادمان ئۇن (يەنە)
5. ئىككى بادمان ئەت بىلەن
6. ئىككى بادمان يۇڭ، بىر سويۇلىدىغان
7. ئات، بىر كۆرى پۇرچاق، (بىر)
8. ئىشلەمچى، ئوتۇن
9. ياردىغان بىر
10. ئىشلەمچى، بەش باغ
11. ئوت، بىر چىراقلىق ياغ،

① بتكەچى — يازغۇچى، كاتىپ.

12. ئۇچ باغ ئوتۇن بەردىم.
13. تەمىر ئىلچىگە
14. يېرىم بۆز، لۈك(چۈڭ)
15. لۈك باخشىغا يېرىم بۆز،
16. يەنە تۆرپالىقا يېرىم بۆز بەردىم.
17. سىچقانچىغا
18. يۈمشاق بۆز ـ كە ئىشلىتىدىغان بىر بۆز
19. بەردىم. سىچقانچىنىڭ ئۆزىگە
20. ئىككى ئۇلاغ.....
21. قاي ساغىغقا ئىككى
22. بۆز بەردىم. ئارقىدىنلا
23. نۆۋەت بىلەن ئۇچ بادمان
24. ئەت ـ ئۇچ بادمان يۇڭ بىلەن
25. ئۇن بەردىم. بىر تابىغ بور
26. بىر چىراغلىق ياغ بەردىم.
27. ئوتچى بۇيرۇق بېگى
28. بولغان چاغدا، تۆلىگەن هەر خىل سېلىقلار تۆۋەندىكىچە:
29. تەرتىپ بويىچە ئىككى بادمان
30. ئون ئىككى بادمان
31. ئەت بەردىم. ئەكتەچىن غۇ.....
32. غا بىر ئىشلەمچى بەردىم.
33. يەنە سىسىر ئائىلىسىگە
34. بىر بادمان ئەت بەردىم.
35. يەنە يەتتە قارى بۆزنى
36. لۈكچۈنلۈككە بەردىم.
37. چاڭىر هەزرەت ئائىلىسىگە
38. پۇتۇكچىلەر (گە بىر)
39. قوي، بىر (يېرىم)
40. بۆز بەردىم. قاي .....

«ئۆز ئوغلىنى گۆرۈگە قويۇش ھەققىدىكى تىلخەت» توغرىسىدا تەتقىقات

بۇ تىلخەتنى 1898 - يىلى پېتېربۇرگ خانلىق ئاكادېمىيىسى تۈرپان رايونىغا ئەۋەتكەن ئېكسپېدىتسىيىچىلەر تاپقان، رادلوف شۇ قېتىمدا تېپىلغان يازما يادىكارلىقلارنى رەتلەپ، تەتقىق قىلىپ «قەدىمكى ئۇيغۇر تىلىدىكى يازما يادىكارلىقلار» دېگەن ئەسەرنى نەشر قىلدۇرغان. مەزكۇر تىلخەت شۇ ئەسەرنىڭ 100 - 101 بەتلىرىدە 57 - نومۇر بىلەن ئېلان قىلىنغان. رادلوف ئۇنىڭ ترانسكرىپسىيىلەشتۈرگەن ھەمدە نېمىسچە تەرجىمىسىنى قوشۇپ بەرگەن.

بۇ تىلخەت گەرچە 12 قۇر خەت بار قىسقا يازما يادىكارلىق بولسىمۇ، ئۇنىڭ ئىلمىي قىممىتى خېلى يۇقىرى، چۈنكى ئۇنىڭدىن ئۆز ئوغلىنى گۆرۈگە قويۇپ، پۈل قەرز ئېلىشتەك تارىخىي، ئىجتىمائىي ھادىسىنى چۈشىنىشكە ئىمكان تاپىمىز. ئىلگىرى بىز ئۇچرىتالمىغان قەدىمكى يازما يادىكارلىقلار ئىچىدە، قۇل ئېلىپ - سېتىش، قۇلنى ئەركىنلىككە چىقىرىش، پاختا، بۆز، ئۈزۈم شارابى ۋە كۈنجۈت قاتارلىق نەرسىلەرنى قەرزگە ئېلىش، يەرنى، ئۈزۈملۈك باغنى ئىجارىگە بېرىش ياكى سېتىش ھەققىدىكى مەزمۇنلار كۆپرەك ئۇچرايتتى. بىز مۇشۇ ھۆججەت ۋەسىقىلەردىكى مەزمۇنلار ئاساسىدا ئىدىقۇت ئۇيغۇر خانلىقىنىڭ ئىجتىمائىي، ئىقتىسادىي ئەھۋالىنى چۈشىنىپ كەلگەن. مەزكۇر تىلخەت بىزنىڭ ئىدىقۇتنىڭ تارىخىي ئىجتىمائىي ئەھۋالىنى تېخىمۇ ئىلگىرىلىگەن ھالدا چۈشىنىشىمىزدە مۇھىم بىر مەنبە ھېسابلىنىدۇ.

«ئۆز ئوغلىنى گۆرۈگە قويۇش ھەققىدىكى تىلخەت» نىڭ ترانسكرىپسىيىسى

قۇر نومۇرى:

1. (كۈسكۈ يىل ئىكىنتى ئاي سەكىز ئوت) ئۈزقا ماڭا كەدىرەكە يوڭلاغلىق
2. (كۈمۈش كەرگەك بولۇپ ئۆ)زۈمتە توغمىش بۇلمىش ئاتلىغ تويىن ئوغلۇمنى يىگەن قارا
3. (تۆتۈق كۆم) ۋشكە قامبۇقدۇ تۆتۈڭغا يارىم ياستۇق كۈمۈشكە تۆتۈق
4. (بىرتىم) بۇ تۆتۈق كۈمۈشۈگ تۆتۈق بىرمىش كۈن سوڭ مەن كەدىرە بېش
5. (ئوتۈز) س (ا) تىر يارماق كۈمۈش ساناپ ئالتىم. مەن قامبۇقدۇ تۆتۈڭ بىرتىم. بۇ
6. بۇلمىشقا قامبۇقدۇ تۆتۈڭ ئەركلىگ بولزۇن. مەن قامبۇقدۇ تۆتۈڭ بىرتكە
7. بۇرسار بۇلمىشقا تون ئەتۈك ئاياق باس بىرمەزمەن، ئەۋتەگ يوغۇن ئىش
8. ئىشلەتسەر مەن ئىلىنىڭ تۆتۈق ياڭىچا بىرۈرمەن قالمىش تۈرۈسى يەكى
9. تۆتۈڭ ياڭىنچا بولزۇن تانۇق ئاقبىرا تانۇق قاتقاي بۇ تامغا مەن كەدىرەنىڭ ئول
10. كۈسكۈ يىل ئىكىنتى ئاي سەكىز ئوتۈزقا مەن كەدىرە

قامبۇقدۇ تۆتۈكنى

11. تۆتۈك بىرمىش بۇلمىش ئاتلىغ ئوغۇلۇمنىڭ بېش ئوتۇز ساتىر كۆمۈشنى تۆكەل ئالتىم. تانۇق

12. مەن قارىمدۇ تۆتۈك كەدىرەكە ئايتىپ بىتتىم، بۇ تامغا مەن كەدىرەنىڭ ئول.

«ئۆز ئوغلىنى گۆرۈگە قويۇش ھەققىدىكى تىلخەت» نىڭ ھازىرقى زامان ئۇيغۇر تىلىدا ئوقۇلۇشى

قۇر نومۇرى:

1. چاشقان يىلى 2 ـ ئاينىڭ 28 ـ كۈنى، مەنكى كەدىرەگە خىراجەت ئۈچۈن
2. كۆمۈش لازىم بولۇپ، ئۆزۈمدىن تۇغۇلغان بۇلمىش ئاتلىق راھىب ئوغلۇمنى يىگەن قارانىڭ
3. گۆرۈگە قويغان كۆمۈشنى قايتۇرماق بولۇپ، قامبۇقدۇ تۆتۈكنى يېرىم ياستۇق[1] كۆمۈشكە گۆرۈگە
4. تۆتۈپ بەردىم. بۇ گۆرۈ ھېسابىغا، گۆرۈ قويغان كۈننىڭ ئەتىسى مەن كەدىرە
5. يىگىرمە بەش ساتىر يارماق كۆمۈش ساناپ
ئالدىم؛ مەن قامبۇقدۇ تۆتۈك تۆگەل ساناپ بەردىم. بۇ
6. بۇلمىشقا قامبۇقدۇ تۆتۈك ئىگىدارچىلىق قىلدۇ.
ئەگەر مەن قامبۇقدۇ تۆتۈك باجنى ئۈستۈمگە ئالسام،

(1) ئىدىقۇت ئۇيغۇر خانلىقىدا ئالتۇن ياستۇق، كۆمۈش ياستۇق، ساتىر، باقىر قاتارلىق قۇيما ۋە پارچە ئالتۇن ـ كۆمۈش پۇل نامى، ئاتالغۇلىرى بولغان. بىر ئالتۇن ياستۇق 2274 گرام بولۇپ، كۆمۈش ياستۇقنىڭ قىممىتى ئۇنىڭ بىرىگە، يەنى 22.74 گرام قىممىتىدە بولغان. شۇنداق بولغاندا يېرىم ياستۇق كۆمۈش 11.37 گرام قىممىتىدە بولىدۇ. بىر كۆمۈش ياستۇق 50 ساتىر، بىر ساتىر 100 باقىر ھېسابلىنىتتى. 1.5 ساتىرغا بىر قوي ئالماشتۇرۇلاتتى.

7. ئۇ هالدا بۇلمىشقا كىيىم ـ كېچەك بەرمەيمەن؛ ناۋادا ئۇنى ئۇينىڭ ئېغىر ئىشلىرىغا
8. سالسام، ئەلنىڭ گۈرۈ ـ تۈتۈق قائىدىسى بويىچە تەمىنلەيمەن، كونا ئادەتچە ـ
9. گۈرۈ ـ تۈتۈق قائىدىسى بويىچە بولغاي، گۈۋاھچى ئاقبىرا، گۈۋاھچى قاتقاي، بۇ تامغا مەن كەدىرەنىڭ
10. چاشقان يىلى ئىككىنچى ئاينىڭ 28 ـ كۈنى مەن كەدىرە قامبۇقدۇ تۈتۈڭغا
11. گۈرۈ ـ تۈتۈڭغا بەرگەن بۇلمىش ئاتلىق ئوغلۇم ھېسابىغا بېرىلگەن 25 ساتىر كۈمۈشنى تۈگەل ساناپ ئالدىم. گۈۋاھچى
12. مەن قارىمدۇ تۈتۈڭ كەدىرەنىڭ ئېيتىپ بېرىشىگە ئاساسەن يازدىم. بۇ تامغا مەن كەدىرەنىڭ.

«ئايال كىشىنى ساتقانلىق ھەققىدىكى تىلخەت» نىڭ تىرانسكرىپسىيىسى

قۇر نومۇرى:

1. بىچىن يىل چاقسا پۇت ئاي ئىكى ياڭ ـ
2. قا ماڭا تەدىملىگ قارا بۇقا
3. ئىكەگۈكە قاچىلىق كەرگەك بولۇپ
4. قۇتلۇغ ئاتلىغ قاتۇن كىشىنى ساتىپ
5. قۇتلۇغ تەمۇرتىن يۇز ئەلگ قالىن بۇز
6. ئالتىمىز بۇ يۇز ئەلگ بۇزنى
7. ساتىغ قىلمىش كۇن ئۇزەبىز
8. تەدىملىگ قارا بۇقا ئىكەگۈ تۇكەل
9. ساناپ ئالتىمىز مەن قۇتلۇغ تەمۇر
10. يەمە تۇكەل ساناپ بىرتىم بۇ قۇتلۇغ
11. ئاتلىغ قاتۇن كىشىكە مىڭ يىل
12. تۇمەن كۇنكە تەگى قۇتلۇغ تەمۇر ئەركلىگ
13. بولزۇن تاپلاسا ئۇزى تۇتزۇن
14. تاپلاماسا ئادىن كىشىكە ساتزۇن
15. بىز تەدىملىگ قار(ا) بۇقا ئىكەگۈ
16. ـ نۇڭ ئاغامىز ئىنىمىز ئونلۇغۇمۇز
17. يۇزلۇگۈمۇز كىمچە كىمە بولۇپ
18. چام چارىم قىلمازۇن ئەركلىگ بەگ
19. ئىشى ئىلچى يالاۋاچ كۇچىن تۇتۇپ

20. چاملاسارلار يۇلايمن ئالايمن تىسەر
21. ـ لەر بۇ قۇتلۇغ تەگ ئىكى كىشى ياراتۇ
22. بىرىپ سۆزلەرى يورىمازۇن چاملاغۇچى
23. كىشى كۇ قورلۇغ بولزۇن قۇتلۇغ تەمۇر
24. قورسىز بولزۇن تانۇق تۇردۇنە تانۇق
25. تۇرۇر مۇڭسۇز تانۇق تورچى تانۇق تويمن
26. بۇ نىشان بىز تەدىلىگ قارا بۇقا ئىكەگۇ
27. ـ نىك ئول، مەن تۇڭما ياخشى تەدىلىگ
28. قارا بۇقا ئىكەگۇكە ئىنچىكە ئايتىپ بىتتىم.
29. بۇ نىشان مەن تانۇق تۇرەدۇنىك ئول
30. بۇ نىشان مەن تانۇق مۇڭسۇزنىك ئول
31. بۇ نىشان مەن تانۇق تورچىنىك ئول
32. بۇ نىشان مەن تانوق توينىنىك ئول
33. قۇتلۇغ نۇك
34. باش بىتىگى ئول

«ئايال كىشىنى ساتقانلىق ھەققىدىكى تىلخەت» نىك ھازىرقى زامان ئۇيغۇر تىلىدا ئوقۇلۇشى

قۇر نومۇرى:

1. مايمۇن يىلى 12 ـ ئاينىك 2 ـ كۈنى
2. مەنكى تەدىلىگ ھەم قارا بۇقا
3. ئىككىمىزگە خىراجەت كېرەك بولۇپ،
4. قۇتلۇغ ئاتلىق ئايال كىشىنى سېتىپ،
5. قۇتلۇغ تۇمۇردىن يۈز ئەللىك يىرىك بۇز
6. ئالدۇق. بۇ يۈز ئەللىك بۇزنى
7. سودا قىلغان كۈنى بىز
8. تەدىلىگ، قارا بۇقا ئىككىمىز تۇگەل
9. ساناپ ئالدۇق. مەن قۇتلۇغ تۇمۇرمۇ
10. تۇگەل ساناپ بەردىم. بۇ قۇتلۇغ
11. ئاتلىق ئايال كىشىگە مەڭگۈگە
12. قۇتلۇغ تۇمۇر ھوقۇقلۇق
13. بولسۇن، خاھلىسا ئۆزى تۇتسۇن،
14. خاھلىمىسا باشقا كىشىگە ساتسۇن.
15. بىز ـ تەدىلىگ، قارا بۇقا ئىككىمىزنىك
16. ئاغا ـ ئىنىلىرىمىز، ئۇرۇق ـ
17. تۇغقانلىرىمىزدىن ھېچكىم
18. جېدەل ـ غەۋغا قىلمايدۇ؛ ھوقۇقلۇق بەگ

19. ئەمەلدارلارنىڭ ئاياللىرى ئارقىلىق ياكى ئەلچىلەر ئىمتىيازىغا تايىنىپ
20. جېدەل - غەۋغاقىلىپ ئېلىپ كېتىمەن دېگۈچىلەر بولسا،
21. مۇشۇ قۇتلۇغتەك ئىككى ئايالنى ئۇستەكلەپ
22. بەرگەندىن تاشقىرى سۆزلىرى ئىناۋەتسىز بولغاي، جېدەل
23. قىلغۇچى زىيان تارتقاي، قۇتلۇغ تۆمۈر
24 زىيانسىز بولغاي، گۈزاھچى تۇرەدۇ، گۈزاھچى
25. تۇرۇر مۇڭسۇز. گۈزاھچى تورچى، گۈزاچى تويىن
26. بۇ ئىمزا بىز - تەدىملىگ بىلەن قارا بۇقا ئىككىمىز -
27. نىڭدۇر. مەن تۇڭما باخشى تەدىملىگ بىلەن
28. قارا بۇقا ئىككىسىگە تەپسىلىي ئېيتقۇزۇپ پۈتتۈم
29. بۇ ئىمزا مەن گۈزاھچى تۇرەدۇنىڭ
30. بۇ ئىمزا مەن گۈزاھچى مۇڭسۇزنىڭ
31. بۇ ئىمزا مەن گۈزاھچى تورچىنىڭ
32. بۇ ئىمزا مەن گۈزاھچى تويىنىڭ
33. بۇ، قۇتلۇغنىڭ
34. باش پۈتۈگى(ئاساسلىق تىلخىتى).

«پۇل قەرز ئېلىش ھۆججىتىنى تولۇقلاش بىتىگى» نىڭ تىرانسكرىپسىيىسى

قۇر نومۇرى:

1. ئىت يىل ئىكىنتى ئاي توقۇز ياڭقا مەن
2. قانتۇرمىش توغ (ر)ىل كەدىرەكە بىرمىش ئاسىغلىغ[1]
3. بىش س (ا)تىر كۈمۈشۈگ تۇكەل ئالتىم ئۆڭ
4. بىتىگى يوق بولمىشقا بۇچۇڭ[2]بىتىگ
5. بىرتىم: كىن ئۆڭتۇن[3]ئانىڭ بىتىگى
6. ئۇنسەر: يورىم (ا)زۇن بۇچۇڭ بولزۇن:
7. تانۇق[4]يەكە باش تانۇق بۇرچۇي
8. بۇ ت (ا)مغا مەن قانتۇرمىش تۇغ (ر)ىلنىڭ ئول

---

① ئاسغىلىغ — پايدىلىق، مەنپەئەتلىك، نەتىجىلىك دېگەن مەنىلەردە بولۇپ، بۇ يەردە «ئۆسۈم» مەنىسىدە كەلگەن.

② بۇچۇڭ — بۇ سۆزنى لى جىڭۇي ئېپەندى خەنزۇچىدىكى »补充« دىن كەلگەن دەپ تونۇيدۇ.

③ ئۆڭتۇن — ئالدى.

④ تانۇق — گۈزاھچى، گۈزاھ، شاھىت، ئىسپات.

«پۇل قەرز ئېلىش ھۆججىتىنى تولۇقلاش بىتىگى» نىڭ ھازىرقى زامان ئۇيغۇر تىلىدا ئوقۇلۇشى

قۇر نومۇرى:

1. ئىت يىلى 2 ـ ئاينىڭ 9 ـ كۈنى مەن
2. قانتۇرمىش توغ(ر)ۇل كەدىرەگە بەرگەن ئۆسۈملۈك
3. بەش س (ا)تىر كۈمۈشنىڭ ھەممىسىنى ئالدىم.
ئۈنىڭ
4. بىتىگى يوقاپ كەتكەچكە، تولۇقلىما بىتىگ
5. بەردىم: كېيىن ئۈنىڭ ئاۋۇالقى بىتىگى
6. چىقىپ قالسا ئىناۋەتسىز بولسۇن، مۇشۇ تولۇقلىما بىتىگ (ئىناۋەتلىك) بولسۇن.
7. گۇۋاھچى يەكە باش گۇۋاھچى بۇرچۇي
8. بۇ ت(ا)مغا مەن قانتۇرمىش توغ(ر)ۇلنىڭ

«ئىشقا تەيىنلەش خېتى» نىڭ ترانسكرىپسىيىسى

قۇر نومۇرى:

1. توققۇز يىل ئۇچۇنچى ئاي بىر ئو(تۇز ـ قا)
2. مـ (ا)سما د(ا)ر ـ لار ـ نىڭ بىر يول ئاتىن[1]
3. تاياقى ـ تاقى يولچى ـ قا[2] بىرۇ ـ ۋن

«ئىشقا تەيىنلەش خېتى» نىڭ ھازىرقى زامان ئۇيغۇر تىلىدا ئوقۇلۇشى

1. توققۇز يىلى 3 ـ ئاينىڭ 21 ـ كۈنى
2. مـ(ا)سماد(ا) رنىڭ بىر ئېغىر يۈك توشۇيدىغان ئېتىنى
3. تاياقى ـ تاقىدىن كەلگەن يولۇچىغا بەرسۇن.

---

① يول ئاتىن ـــ ئەسلى مەنىسى يول يۈرىدىغان ئات بولۇپ، بۇ تېكىستتە ئېغىر يۈك توشۇيدىغان ئات دېگەن مەنىدە كەلگەن.

② يولچى ـــ «يول باشلىغۇچى»، «يولۇچى» دېگەن مەنىلەردە بولۇپ، بۇ يەردە يولۇچى مەنىسىدە كەلگەن.

«هاشار ـ سىلىق بەلگىلەش پەرمانى» نىڭ ترانسكرىپسىيسى

قۇر نومۇرى:

1. ئىت يىل سەككىزىنچى ئاي
2. (ئىك)ى يەگىرمىكە بۇ تۇش ـ ① تا
3. (بورلۇ)قچى ـ لار② تىلەر بولۇپ قال(ىن)
4. (كۆ)پ ئىش بولمىش ئۇچۇن
5. ئىنچۇ③قىلىغى بىلە. ئىنچۇ
6. بورلۇق ـ چى كەزىكتە بارچا
7. بارزۇن سالىغ بىرگۇ بولمىش
8. ئۇچۇن نوم قۇلى چاتىن
9. باي تەمۇر بۇ ئۇچەگۇ
10. (سالىغى) نى بۇيان قارا ـ قا
11. بىرۇ ـ ۇن

① تۇش — ۋاقىت، پەيت، ئەھۋال.
② بورلۇقچى — تەكلىكتە ئىشلىگۈچى باغۋەن.
③ ئىنچۇ — دۆلەتكە تەۋە يەرلەر ياكى قۇل مەنسىدە.

«هاشار ـ سىلىق بەلگىلەش پەرمانى» نىڭ هازىرقى زامان ئۇيغۇر تىلىدا ئوقۇلۇشى

قۇر نومۇرى:

1. ئىت يىلى 8 ـ ئاينىڭ
2. 12 ـ كۈنى، مۇشۇ پەيتتە
3. ئۇزۇمزارلىقتا باغۋەن بولغۇچىلار
4. ئىش بەك كۆپ بولغانلىقى ئۈچۈن
5. (ھەر قانداق) خانلىق
   يەرگە ئىشلىگۈچىلەر بىلەن خانلىق
6. تەكلىككە ئىشلىگۈچى باغۋەنلەر نۆۋەت بىلەن
7. بارسۇن، سىلىق تاپشۇرىدىغان بولغانلىقتىن
8. نوم قۇلى چاتىن بىلەن
9. باي تۆمۇر ئۇچەيلەننىڭ
10. سىلىقنى بۇيان قاراقا
11. بەرسۇن.

«ئات بېجى ئېلىش خېتى» نىڭ تىرانسكرىپسىيىسى

قۇر نومۇرى:

1. چوبا يىغمىش ئاتى بىش باقىر
2. ق ... ئى تۇغرىر ئاتى بىش باقىر
3. قىر چەچەك ئاتى بىش باقىر
4. ياغمىش تان ئاتى بىش باقىر
5. يەگەنچۇك ئاتى بىش باقىر
6. تەمىر ئاساغ ئاتى بىش باقىر
7. ئىرچۇك ئاتى بىش باقىر
8. ئىق پا ئاتى بىش باقىر
9. بىرىپ چوئۇ ئالز - ۋن
10. قوپچىر - قا

«ئات بېجى ئېلىش خېتى» نىڭ ھازىرقى زامان ئۇيغۇر تىلىدا ئوقۇلۇشى

قۇر نومۇرى:

1. چوبا يىغمىشنىڭ ئېتىغا بەش باقىر①
2. ق ..... ئى تۇغرىرنىڭ ئېتىغا بەش باقىر
3. قىر چەچەكنىڭ ئېتىغا بەش باقىر
4. ياغمىش تاننىڭ ئېتىغا بەش باقىر
5. يەگەنچۇكنىڭ ئېتىغا بەش باقىر
6. تەمىر ئاساغنىڭ ئېتىغا بەش باقىر
7. ئىرچۇكنىڭ ئېتىغا بەش باقىر
8. ئىقپانىڭ ئېتىغا بەش باقىر
9. بېرىپ چوئۇ②ئالسۇن. قوپچىر؟ بېجى ئۇچۇن پۇل ئېلىنسۇن.
10. قوپچىرغا.....

① باقىر — ئېغىرلىق بىرلىكى(ئالتۇن، كۈمۈش) ياكى پۇل بىرلىكى.
② چوئۇ — بىر خىل پۇل بولۇشى مۇمكىن.

«ئارا تۆمۈرنىڭ تەكلىكنى ئىجارىگە ئېلىش تىلخېتى» نىڭ تىرانسكرىپسىيىسى

قۇر نومۇرى:

1. ئىت يىل ي(ـ)گ(ـ)رمىنچ ئاي ئون ياكىمقا م(ە)ن ئارا تەمۇر تۈرىقا
2. بېتىگ بىرۈر ـ مەن تۈرى ـ نىڭ بورلۇق ـ نىڭ ماڭا قىلىپ بېرمىش
3. باش بېتىگ ئىدىش بېتىگ[1] ئول سوڭ بايان چىن بېتىگ
4. ئول تىپ چام چارىم قىلماز ـ مەن بورلۇق ـ ئىنقاچان تىلەسەر نەگۈكە م ـ ا
5. قالت(ـ)مايىن يانتۈرۈپ بىرۈرمەن يان ـ ا توڭۈز يىل ئەت لەمشكە
6. ئالتىمش تەمبىن[2] سۈچۈك ياق[3] ـ ا ـ نى كۆنى بە ـ رۈرمەن بۇ سۆز ـ كە
7. تانۇق سەكىنچ قار ـ ا تانۇق بۇت ئاشىرى بۇ نىشان مەن ئار ـ ا تەمۇرنىڭ ئول
8. م(ە)ن بارق تۈرمىش ئارا تەمۇر ئاق ـ ئا ـ قا ئايتىپ بېتتىم.

① ئىدىش بېتىگ ـ ئاخىرقى پۈتۈشكەن ھۆججەت.
② تەمبىن — ئېغىرلىق ئۆلچىمى.
③ سۈچۈك — ھاراق، مەي.

«ئارا تۆمۈرنىڭ تەكلىكنى ئىجارىگە ئېلىش تىلخېتى» نىڭ ھازىرقى زامان ئۇيغۇر تىلىدا ئوقۇلۇشى

قۇر نومۇرى

1. ئىت يىلى 11 ـ ئاينىڭ 10 ـ كۈنى مەن ئارا تۆمۇر تۈرىغا
2. تۈرىنىڭ بورلۇقىنى ئىجارىگە ئالغانلىقىم ئۈچۈن بېتىگ بېرىمەن.
3. بۇ باش بېتىگ ھەم ئاخىرقى پۈتۈشكەن بېتىگدۇر. بۇندىن كېيىن ھەرگىزمۇ ئەسلىدىكى بېتىگ ئۈچۈن
4. جېدەل ـ غوۋغا قىلمايمەن. بورلۇقنى قاچان سورىسا قانداقلىكى بولمىسۇن
5. قەتئىي كېچىكتۈرمەي قايتۈرۈپ بېرىمەن. يەنە توققۇز يىلى ئىشلەتكەنلىكىم ئۈچۈن
6. ئاتىمىش تەمبىن سۈچۈكنىڭ ھەققىنى تۆلەپ بېرىمەن. بۇ سۆزگە
7. گۇۋاھچى سەكىنچ قارا. گۇۋاھچى بۇت ئاشىرى. بۇ ئىمزا مەن ئارا ـ تۆمۈرنىڭدۇر.
8. مەن بارق تۈرمىش ئارا تۆمۇر ئاكاغا ئېيتقۇزۇپ پۈتتۈم.

«كۆنى قۇزنىڭ قۇل ئازاد قىلىش ھەققىدىكى تىلخېتى» نىڭ ترانسكرىپسىيىسى

قۇر نومۇرى:

1. تاقىغۇ يىل ئۇچۇنچ ئاي ئىكى ياڭىقا مەن
2. كۆنى قۇز ئاغرى ئىگگە[1]تەگسىپ ئۆل(ۇ)پ ئىدىپ
3. بورغايمەن تىپ سىڭۈي تۇتۇڭ بەگگە
4. كۇدەگۇم[2]ئىلكەكە كىڭەشىپ ئايتىشىپ
5. كەڭشتە توغمىش بۇقا قۇلى ئاتلاغ
6. ئوغۇلۇنقا ئۆگگە قاڭقا بۇيانى
7. تەگزۇن[3]تىپ بوش بىتىگ[4]بىرتىم
8. بۇ كۇنتە مىنچا بۇقا قۇلىنىڭ
9. ئۆرۇ تاغقا قودى قۇئۇمقا بارسار[5]
10. ئۇز كۆڭۇل - ئىنچە بۇيان بىرەپ يورزۇن
11. مەنىڭ قاتىنلارىم تىرىگە(؟) - لتىمىش - ە باشلاپ

① ئىگ — كېسەل، ئاغرىق.
② كۇدەگۇم — كۇيئوغلۇم.
③ ئۆگگە قاڭقابۇيانى تەگزۇن - ئاتا - ئانامغا ساۋابى تەگسۇن.
④ بوش بىتىگ — ھۆرلۈك خېتى، ئەركىنلىك خېتى.
⑤ ئۆرۇ تاغقا قودى قۇئۇمقا بارسار — مەيلى قايەرگە بېرىپ نېمە قىلىشىدىن قەتئىينەزەر.

12. ئەۋتەكى قاتىنلارىم مەنىڭ توغمىشلارىم
13. كىم ي(ە)مە چاملامە(از) - ۇنلار. چاملا سارلار
14. ئىچكەرۇ[1] ئاغىلىققا[2] بىر ئالتۇن ياستۇق
15. قوچۇ بەگگە بىر ئات بالىق بەگگە بىر
16. ئۇد[3] بىرىپ ئاغىر قىنقا تەگزۇن تانۇق
17. تۆرت ماخاراچ تەڭرىلەر تانۇق يىتى ئەكە بالتىز
18. تەڭرىملەر يوڭقۇقى (؟). تانۇق ئىكىچى تانۇق ئەر توڭا
19. بۇ بىتىگنى ئاقاسى بۇقساڭ تويە(ە)ن ئۇسكىنتە
20. قاتىنلارىمقا ئايتىپ بىرتىم بۇ تامغا مەن
21. لىكەنىڭ ئول مەن قاۋسىن - تۇ ئايتىپ بىتىتىم.

① ئىچكەرۇ — ئىچى، ئوردا ئىچى.
② ئاغىلىق — خەزىنە، ئىسكىلات، ئامبار.
③ ئۇد - كالا.

«كۆنى قۇزنىڭ قۇل ئازاد قىلىش ھەققىدىكى تىلخېتى» نىڭ ھازىرقى زامان ئۇيغۇر تىلىدا ئوقۇلۇشى

قۇر نومۇرى:

1. ئىت يىلى 3 ـ ئاينىڭ 2 ـ كۈنى، مەن
2. كۆنى قۇز ئېغىر كېسەلگە گىرىپتار بولغانلىقىم
ئۈچۈن ئۆلۈپ كېتىشتىن
3. بۇرۇن، سىڭلىم تۇتۇقۇپ بەگ ھەم
4. كۈيئوغلۇم ئىلكە بىلەن كېڭىشىپ،
5. كەڭشىدە تۇغۇلغان بۇقا قۇلى ئاتلىق
6. ئوغۇلغا(قۇلغا)، ئاتا ـ ئانامغا ساۋابى
7. تەگسۇن دەپ بوش بىتىگ بەردىم.
8. بۇندىن كېيىن بۇقا قۇلى
9. مەيلى نېمە ئىش قىلىشىدىن قەتئىي نەزەر،
10. ئۇز كۆڭلى (ئىختىيارى) بويىچە بولسۇن.
11. مېنىڭ خوتۇنلىرىم (ئاياللىرىم) تېرىگە (؟)
لتمش قاتارلىق
12. ئائىلەمدىكى خوتۇنلىرىم، ئۇرۇق ـ تۇغقانلىرىم
13. كىم بولۇشىدىن قەتئىينەزەر جېدەل ـ غوۋغا
قىلمىسۇن. غوۋغا قىلغۇچىلار بولسا
14. ئوردا خەزىنىسىگە بىر ياستۇق ئالتۇن،
15. قوچۇ بېگىگە بىر ئات، شەھەر بېگىگە بىر

16. ئۇد (كالا) تەقدىم قىلىشتەك ئېغىر جازاغا تارتىلسۇن.
گۇۋاھچى:
17. تۆت ماخاراچ ھەزرەتلىرى (تەڭرىلەر) گۇۋاھچى:
يەتتە ئاچا ـ سىڭىل
18. تەڭرىملەر، گۇۋاھچى: ئىكىچى، گۇۋاھچى: ئەر توڭا
19. بۇ بىتىگنى مەن ئاكام (ئاغام) بۇقساڭ تويىنىنىڭ ئالدىدا
20. خوتۇنلىرىمغا ئېيتىپ بەردىم. بۇ تامغا مەن
21. لىكەنىڭدۇر. مەن قاۋسىن ئېيتقۇزۇپ پۈتتۈم.

«تاپشۇرۇلغان باج خاتىرىسى» نىڭ ترانسكرىپسىيىسى

قۇر نومۇرى:

1. يىلان يىلچى قالانقا
2. ئىلچىكە بىرمىشىم: تەمۇر
3. بۇقاقا بىر بۆز يانا بە(ك)
4. تەمۇر بۇقاقا بىر بۆز
5. بىرتىم يانا تۆمۇر قا بىر
6. بۆز بىرتىم يانا باي بۇقا
7. بورقا يارىم بۆز بىرتىم
8. سەمىس ـ كە تونقا كۆكۈكە①
9. بىر بۆز بىرتىم يانا قارا
10. باغىشقا بىر بۆز بىرتىم
11. يانا تۇتۇن②بىرمىشتە بىر
12. بۆز ئىلچىكە بىر بۆز بىرتە(م)
13. يانا بورقا تىپ بىر بۆز مىسىر
14. ـ تىن ئالىپ بىرتىم يانا باشچى
15. ـ نىڭ ئۇلاغقا بىر بۆز بىرتىم
16. يانا قانلىغ تىپ③ يارىم بۆز
17. بىرتىم يانا بۇرۇلتايقا بىر
18. بۆز باتۇقا بىر بۆز

① كۆكۈ — لى جىڭۈيى ئەپەندى بۇ سۆزنى «زىلچا، گىلەم» دەپ قارىغان. «قەدىمكى ئۇيغۇر تىلى لۇغىتى» دە «كۆكۈ» ئانا تەرەپتىن بولغان ھاما دەپ ئىزاھلانغان.

② تۇتۇن — تۇتۇن، تۇمان.

③ قانلىغ — خانلىق.

«تاپشۇرۇلغان باج خاتىرىسى» نىڭ ھازىرقى زامان ئۇيغۇر تىلىدا ئوقۇلۇشى

قۇر نومۇرى:

1. يىلان يىلى قالانغا
2. ئىلچىگە تاپشۇرغان باجلىرىم: تۆمۇر
3. بۇقىغا بىر بۆز يەنە بە(ك)
4. تۆمۇر بۇقىغا بىر بۆز
5. بەردىم. يەنە تۆمۇرگە بىر
6. بۆز بەردىم. يەنە باي بۇقاغا
7. بور ئۇچۇن يېرىم بۆز بەردىم.
8. سەمسكە تون ھەم كۆكۇ(؟) ئۇچۇن،
9. بىر بۆز بەردىم. يەنە قارا
10. باخشىغا بىر بۆز بەردىم.
11. يەنە تۇتۇن يېجى ئۇچۇن
12. ئىلچىگە بىر بۆز بەردە(م)
13. يەنە بور دېگەنلىكى ئۇچۇن مىسىردىن بىر بۆز
14. ئېلىپ بەردىم. يەنە باشچە
15. نىڭ ئۇلىقىغا بىر بۆز بەردىم.
16. يەنە خانلىققا ئاتاپ يېرىم بۆز
17. بەردىم. يەنە بۇرۇلتايغا بىر
18. بۆز، باتۇقا بىر بۆز (بەردىم)

«قاراچوقنىڭ ۋەسىيەتنامىسى» نىڭ ترانسكرىپسىيىسى

قۇر نومۇرى:

1. (ت) وگۈز يىل تۆرتۈنچ ئاي م(ە)ن قاراچۇق ئاغىر ئىگلەمشتە ئوغلۇم
2. ـ (قا) قالمىش تاۋارىغ[1] ئۆتەگلەپ قودتۇم. ئون ئۇلۇغ خۇ ـ ئاچان[2] (؟) تۆشەگ[3]
3. (ئۇ) چ تۆرتكىل تۆشەگ. يىت يۈرۈڭ تارتا تۆشەگ. بىش بوزاق
4. (تا) رتا تۆشەگ. بىر تۆكلۈك تۆشەگى. بىر مانمۇر. بىر سىلىئگ
5. ..... ئى قىدىغ كىيىز. ئالتى ي(ە)گ(ە)رمى. ياغاق[4] ئاياق[5] بىش ياغاق تەپشى[6]
6. (ت) ۆرت يىغاچ تەپشى. ئىكى ياغاق كۆنەك[7] بىر

① تاۋار — تاۋار، مال ـ مۈلۈك.
② خۇاچان — گۈللۈك.
③ تۆشەگ — تۆشەك، ئورۇن ـ كۆرپە.
④ ياغاق — ياڭاق.
⑤ ئاياق — قەدەھ، قاچا، چىنە.
⑥ تەپشى — تەخسە.
⑦ كۆنەك — چىلەك.

بەدىزلىگ[1] سىرىر
7. كۆنەك. بىر ياغاق قابان. بىر يىغاچ قابان[2] بىر ياغاق
8. (ئىر) كۇن. ئىكى سۆگۈت ئىركۇن (؟). بىر سىر يانياق (؟) ئۇچ ياغاق مۇن
9. ..... زلۇق. ئىكى ياغاق قادىك. يىتى تەرەگ قادىك. بىر قۇرۇق سىر
10. ..... گ. بىر چاچان. ئىكى سىر قاشۇق. ئالتى كىشىلىگ سىر چۆگى. سەكىز
11. ..... ئون كىشىلىگ قىزىل چۆگى. بىر بەدىزلىگ ئۇچ ئۇيەر چابلىغ سۇتقۇ.
12. ..... پ. ئۇچ ئۇرۇر(؟) قاپلىغ ئىدىش

① بەدىزلىگ — بېزەكلىك.
② قابان — تاۋاق، تەخسە.

«قاراچوقنىڭ ۋەسىيەتنامىسى» نىڭ هازىرقى زامان ئۇيغۇر تىلىدا ئوقۇلۇشى

قۇر نومۇرى:

1. توڭگۇز يىلى 4 - ئايدا، مەن قاراچوق ئېغىر كېسەلگە گىرىپتار بولغانلىقىم ئۈچۈن، ئوغلۇم -
2. غا قالدىغان مال - مۈلۈكنى خاتىرىلەپ قويدۇم. ئون چوڭ گۇللۇك تۆشەك
3. ئۈچ تۆت بۇرجەكلىك تۆشەك. يەتتە ئاق رەڭلىك (يۇرۇڭ) تارتا تۆشەك، بەش بوز - ئاق
4. تارتا تۆشەك، بىر يۈڭ تۆشەك، بىر مانمۇر بىر (سىلىگ) پاكىز - سۈزۈك
5. ..... ئى گىرۋەكلىك گىلەم. ئون ئالتە ياڭاق دەرىخىدىن ياسالغان ئاياق. بەش ياڭاق دەرىخىدىن ياسالغان تەپشى (تەخسە)
6. تۆت ياغاچ (خېنە) تەپشى، ئىككى ياغاچ كۆنەك (چېلەك)، بىر بېزەكلىك سىر
7. كۆنىگى (چېلىكى)، بىر ياڭاق دەرىخىدىن ياسالغان تاۋاق. بىر ياغاچ تاۋاق، بىر ياڭاق
8. ئىركۈن، ئىككى سۆگەت ئىركۈن (؟)، بىر سىر يانياق (؟) ئۈچ ياڭاق مۇن

9. ..... زلۇق، ئىككى ياڭاق دەرىخىدىن ياسالغان قاچا، يەتتە تېرەكتىن ياسالغان قاچا، بىر قۇرۇق سىر
10. ..... گ بىر چاچان، ئىككى سىر قوشۇق، ئالتە كىشىلىك سىرلىق چۆگە، سەككىز
11. ئون كىشىلىك قىزىل چۆكە، بىر بېزەكلىك سۇتقۇ، ئۈچ ئۈيەر قاپلىق
12. ..... پ ئۈچ ئۇرۇر (؟) قاپلىق ئىدىش

«جىدەل - ماجىرانى ھەل‌قىلىش كىلىشىمى» نىڭ تىرانسكرىپسىيىسى

قۇر نومۇرى:

1. كۇشكۇ يىل ئارام ئاي ئىكى يەگ(ـ) رمسكە م(ە)ن قىت(ا)ي
2. قايانىڭ سۇكسۇي ئاتل(ـ)غ قىت(ا)ي ئوغلانىم
3. ياشىپ قانچ كۇنتە تىلەپ تاپشىم(ا) تىن
4. تۇرۇر ..... - تە ئىنەچى.....
5. ئولان قىت(ا)ي ئوغلانى تاشتىن سىنتە قاڭلى[1]
6. يولىن كۆرگەلى بارىپ بىر بۇز تون تاپىپ
7. كەمىش: بۇ تونۇغ قىيۇپ ئالمىشقا قۇلۇم م .....
8. ئۆلىتى تىپ مەن قىت(ا)ي قايا چاملاسار
9. ..... ئىز(؟) ئىچىنتەكى سۆز بىرۇر تىپ ئىچىن يار.....
10. ئىنەچتىن يارىم ياستۇق كۇمۇش ئالىپ.....
11. ئۇزۇشۇپ كەسىشىپ كەتتىم(ـ)ز بۇكۇنتە ئىنارۇ
12. ئۆلمىش قىت(ا)ي يولىنتا مەن قىت(ا)ي قايا ئىنەچىگە
13. سۆزۇم ساۋىم چامىم چارىم يوق ئابام چام
14. چارىم قىلسارمەن

① قاڭلى — ھارۋا.

15. ئۇلۇغ سۇئۇكە[1] ئىككى ياستۇق ئۆتۈنۈپ مىڭ
16. بەگىكە بىر ياستۇق لۇكچۇڭ تارنۇقىڭا
17. يارىم ياستۇق بىرىپ ئاغىر قىنقا تەگىرمەن
18. تانۇق قۇلۇن قايا تانۇق ئەلىك تانۇق تاقىچۇق
19. ئەدگۇ توغرىل بۇ تامغا قىت(ا)ي قايانىڭ ئول.
20. مەن ئۇدۇش ئىگىر ئايتىپ بىت(ـ)تىم.

① سۇئۇ — بۇيۇك، سائادەت، زور بەخت. بۇ يەردە «ئۇلۇغ خاقان» مەنىسىدە كەلگەن.

«جەدەل - ماجىرانى ھەل قىلىش كېلىشمە-نامىسى» نىڭ ھازىرقى زامان ئۇيغۇر تىلىدا ئوقۇلۇشى

قۇر نومۇرى:

1. چاشقان يىلى 1 - ئاينىڭ 12 - كۈنى، مەن قىز(ا)ي
2. قايانىڭ سۆڭسۈي ئاتلىق قىتاي ئوغلانىم
3. يۈرۈپ كەتتى. قانچە كۈنلەر ئىزلەپمۇ تاپالمىدىم.
4. ..... ئىنەچى(نىڭ).....
5. ئولان قىز(ا)ي ئوغلانى سىرتقا چىقىپ تاغ باغرىدىكى قاڭلى(ھارۋا)
6. يولىنى كۆرگىلى بېرىپ بىر بۆز تون تېپىپ
7. كەپتۇ. بۇ تون يىرتىلىپ(كېسىلىپ) كەتكەچكە، قۇلۇم
8. ئۆلدى دىدى. شۇنىڭ بىلەن مەن قىتاي قايا باشقىچە قاراپ.....
9. (ئەمەلدارلاردىن) ئىچكى قىسىمدا ئاغزاكى ھۆكۈم چىقىرىشنى ئىلتىماس قىلدىم.
10. ئىچكى قىسىمدا ئىنەچىدىن يېرىم ياستۇق كۈمۈش ئېلىشنى
11. ھۆكۈم قىلغاندىن كېيىن بىز ئۈزۈلۈشتۇق. بۇندىن كېيىن
12. مەن قىتاي قايا ئۆلۈپ كەتكەن قىتاي ئوغلانىم ئۈچۈن ئىنەچى

13. بىلەن جېدەل - ماجىرا قىلمايمەن، ئەگەر
14. ماجىرا سادىر قىلسام
15. ئۇلۇغ خانغا ئىككى ياستۇق(ئالتۇن)، مىڭ
16. بىگىگە بىر ياستۇق (ئالتۇن ياكى كۈمۈش)، لۈكچۈن تارتۇقىا
17. يېرىم ياستۇق (كۈمۈش) بېرىپ ئېغىر جازاغا تارتىلغايمەن.
18. گۇۋاھچى: قۇلۇن قايا، گۇۋاھچى: ئەلىك، گۇۋاھچى: تاقىچۇق
19. ئەدگۈ توغرىلىق. بۇ تامغا مەن قىتاي قايانىڭدۇر.
20. مەن ئۆدۈش ئىگىر ئېيتىپ بەرگىنىگە ئاساسەن (ئېيتقۇزۇپ) پۈتتۈم.

«ئېلىم - بېرىمنى ئۈزگەنلىك تىلخېتى» نىڭ تىرانسكرىپسىيىسى

قۇر نومۇرى:

1. توڭۇز يىل ئونۇنچ ئاي ئالتى ي(ە) گ(ە) رمى
2. - كە م(ە)ن ئوسمىش توغرىل ئىنىم باسا
3. توغرىل بىلەكى ئالىش بىرىش تىلتاغ
4. ئىنتا قىتاي ي(ا) ل(ا)ۋاچ ئەلپ تۇرمىش
5. ئۇلار ئۇسكىنتە تىشىپ ئالىم بىرىم
6. ئۈزۈشتۇمۇز م(ە)ن ئوسمىش توغرىل
7. كىن ئۇڭتۇن باسا توغرىلقا
8. كىمنىڭ قايۇنىڭ كۇچىن
9. تۇتۇپ چام چارىم قىلسار م(ە)ن
10. ياسا تاقى قىنقا تەگىر
11. - م(ە)ن. تانۇق ئەلپ تۇرمىش تانۇق
12. ياپ توغرىل م(ە)ن باچاغ ئوسمىش
13. توغرىلقا ئايتىپ بىتىتم
14. بۇ تامغا م(ە)ن ئوس(مىش) توغرىلنىڭ ئول.

«ئېلىم - بېرىمنى ئۈزگەنلىك تىلخېتى» نىڭ ھازىرقى زامان ئۇيغۇر تىلىدا ئوقۇلۇشى

قۇر نومۇرى:

1. توققۇز يىلى 10 - ئاينىڭ 16 - كۈنى
2. مەن ئوسمىش توغرىل ئىنىم باسا
3. توغرىل بىلەن قىلغان ئېلىم - بېرىم ئىشىمىزنى
4. قىتاي بالاۋاچ بىلەن ئەلپ تۇرمىش
5. ئىككىسىنىڭ ئالدىدا پۈتۈشتۈق. بىزنىڭ ئېلىم - بېرىمىمىز
6. تۇگىدى. مەن ئوسمىش توغرىل
7. بۇندىن كېيىن باسا توغرىل بىلەن
8. ئەگەر باشقىلارنىڭ كۈچىگە تايىنىپ
9. جېدەل - ماجىرا قىلسام
10. قانۇن - نىزامدا بەلگىلەنگەن ئېغىر جازاغا ئۇچرىغايمەن.
11. گۇۋاھچى: ئەلپ تۇرمىش. گۇۋاھچى
12. ياپ توغرىل. مەن باچاغ ئوسمىش
13. توغرىلغا ئېيتقۇزۇپ پۈتتۈم.
14. بۇ تامغا مەن ئوسمىش توغرىلىنىڭدۇر.

«بىر قىزنىڭ نىكاھ توختىمى» نىڭ ترانسكرىپسىيىسى

قۇر نومۇرى

1. ..... يىل ئۇچۇنچ ئاي تۆرت ياشىدا(قا)
2. ..... ئادار قىزنى
3. ..... ئىككا بىرتىم ئارۇنى ئوغلى.....
4. ..... تىشىپ سۆزلەشىپ ئادار قىزقا بىرمە.....
5. ..... ياستۇق ي(ە)گ(ە)رمى س(ا) تىر كۆمۈش.....
6. ..... كە ياتۇرۇبىرىپ ئادار قىز.....
7. بارچا ئۇرۇباقى[1] تەلۈكى[2] بىلەن م(ە)ن قۇتلۇغ
8. تۆككا ئادار قىزنى ئىگ(ە)لەپ ئالىپ كىتتىم
9. بۇ كۈنتە مۈنچا ئادار قىزنىڭ ئۇرۇبا(ق)
10. تەلۈك نەگۈسى كىمى بار تىپ ئىنەچى
11. ئىنىسىكە ئوغۇلىككا چام چارىم (قىلماز)(؟)
12. - م(ە)ن قۇتلۇغ تۆكانىڭ ئىچىم ئىنىم
13. ئوغۇلۇم قىزىم توغمىشىم قاداشىم يەگەن(- ىم)
14. تاغايىم كىم قايۇ كىشى ئىنەچىكە چام چ(ارىم)
15. قىلمازۇنلار ئابام چام چارىم قىلسار(لار)
16. ئۇلۇغ سۈئۈكە بىش ئالتۇن ياستۇق ئاچا ئ(ى)

① ئۇرۇباقى — كىيىم.

② تەلۈك — يېمەكلىك، يېگىلى بولىدىغان نەرسىلەر.

17. تىگىتلەركە بىرەر ئالتۇن ياستۇق قىزغۇت[1]
18. ئۆتۈنۈپ ئىدۇق قۇتقا بىر ئالتۇن ياست(ۇ)ق
19. كۆتۈرۈپ قوچۇ بالىق ئايغۇچقا بىر كۆمۈش
20. ياستۇق بىرىپ ئاغىر قىنقا تەگزۈنلەر
21. تانۇق نەمۇر: تانۇق ئىناق قۇلى: تانۇق بۆكچەت.....
22. تانۇق تۇغا بۇ تامغا م(ە)ن قۇتلۇغ تۆكانىڭ ئول
23. م(ە)ن بەگ بارس قۇتلۇغ تۆكاقا ئايتىپ بىتتىم

① قىزغۇت — جەرىمانە.

«بىر قىزنىڭ نىكاھ توختىمى» نىڭ ھازىرقى زامان ئۇيغۇر تىلىدا ئوقۇلۇشى

قۇر نومۇرى:

1. ..... يىلى 3 ـ ئاينىڭ 4 ـ كۈنى
2. ..... ئادار قىزنى
3. ..... گە بەردىم. ئارۇنى ئوغلى
4. .....بىلەن كېچەشكەندىن كېيىن ئادار قىزغا.....
5. ..... ئىككى ياستۇق يېگىرمە ساتىر كۈمۈش
6. ..... بېرىپ، ئادار قىزنىڭ.....
7. بارلىق كىيىم ـ كېچەك، نەرسە ـ كېرەكلىرى بىلەن مەن قۇتلۇغ
8. تۇڭا ئادار قىزنى ئېلىپ كەتتىم.
9. بۇندىن كېيىن، مەن ئادار قىزنىڭ كىيىم ـ كېچىكى
10. نەرسە ـ كېرىكى قېنى، كىمدە دەپ ئىنەچى (ھەم)
11. ئىنىسى ھەم ئوغۇللىرى بىلەن جېدەل ـ ماجىرا قىلماي ـ
12. مەن، مەن قۇتلۇغ تۇڭانىڭ ئاكا ـ ئىنىلىرىم
13. ئوغۇل ـ قىزلىرىم، تۇغقانلىرىم ـ قېرىنداشلىرىم
14. تاغلىرىم كىم بولۇشىدىن قەتئىينەزەر ئىنەچى بىلەن جېدەل ـ ماجىرا
15. قىلمىسۇن. ئەگەر ماجىرا سادىر قىلسا
16. ئۇلۇغ خانغا بەش ئالتۇن ياستۇق، ئاغا ـ ئىنى

17. شاھزادىلەرگە بىر ئالتۇن ياستۇق،
18. ئىدىقۇتقا بىر ئالتۇن ياستۇق،
19. قوچۇ بالىق ئايغۇچىغا بىر كۈمۈش
20. ياستۇق بېرىپ ئېغىر جازاغا تارتىلسۇن.
21. گۇۋاھچى: تۆمۈر، گۇۋاھچى: ئىناق قۇلى، گۇۋاھچى: بۇكچەت.....
22. گۇۋاھچى: تۇغا، بۇ تامغا مەن قۇتلۇغ تۇڭانىڭدۇر.
23. مەن بەگ بارس قۇتلۇغ تۇڭاغا ئېيتقۇزۇپ پۈتتۈم.

«بالا بېقىۋېلىش توختىمى» نىڭ ترانسكرىپسىيىسى

قۇر نومۇرى:

1. ئۇمۇغسۇز ئۇرسىز قالغاي تېپ بۇ
2. ئىكى ئوغلانلارىمتا تۇرمىش ئاتلىغ
3. ئوغلۇمنى سۇتباقتا ئىل تۇرۇسى
4. بىرله ئوغۇللۇق بىرتىم ئاندىن
5. سوڭ قالمىشتا بۇ ئوغۇل سۇتماق
6. ـ نىڭ بىرمىش ئاشىن يىپ ئانمىش
7. ئىشىن قىلىپ ئوغۇل تۇرۇسى بىرله
8. ئۇلكىنچه كۇنى بىشىغ تاپىنزۇن
9. مەن سۇتباغ ي(ە)مه بۇ تۇرمىش ئاتلىغ
10. ئوغۇلنى ئۇزۇمتىن توغمىشچا
11. ئوق ساقىنىپ قىز ئالىپ بىرىپ
12. يانا مىنته ئوغۇل قىز توغسا ئول
13. ئوغلۇم بىرله تەڭ تۇز تۇتۇپ
14. مەنىڭ ئەۋۇمتەكى بارقىمتاقى
15. نەگۇ كىممنى ئۇرپاق ئانىق سىيۇق
16. بۇيىم بۇلغۇچا بولسا نەچه ئوغلان
17. ـ لارىم بولسا ئول ئوغلانلار بىرله
18. تەڭ ئوڭ ئۇلۇش قوپى بىرۇرمەن
19. ئاپام بىرۇك بۇ ئوغۇلنىڭ كۇچىن ئالىپ

20. بودقا تەگمىشته ئورۇنىن يىگىن
21. قىلمايىن ئەدگۇ تۇتمايىن قودى ئازىرا
22. كىشىچه تۇتسارمەن قايۇقا بارسار
23. ئۇز كۇڭۇلىنچه تاپىنچا بارزۇن سۇتباق
24. ـ نىڭ سۇز يورىمازۇن سۇتباق ي(ە)مه
25. توغمىش ئوغۇللارى بىرله تەڭ تۇتۇپ
26. كەلىنلەپ بېرىپ ئەدگۇ ئازىراپ
27. ئوغۇل تۇرۇسىچه تۇتۇپ قۇلقاق
28. بويىن تولاپ ئۇنەرمەن كېتەرمەن تىسەر
29. تۇرۇ يارغۇ يوسۇنى بىرله ئادا
30. يازمىش يازۇققا تەگزۇن تانۇق
31. سى ..... تەمۇر تانۇق ئارۇق بۇ نىشان
32. تامغا مەن تورچىنىڭ ئول
33. مەن ئىش قارا تورچى باقشىقا
34. ئىنچىكه ئايتىپ بىتىتىم.

«بالا بېقىۋېلىش توختىمى» نىڭ هازىرقى زامان ئۇيغۇر تىلىدا ئوقۇلۇشى

قۇر نومۇرى:

1. ئۇنىڭ ئوغلى بولمىغانلىقتىن
2. ئىككى ئوغلۇمنى ئىچىدىكى تۇرمۇش ئاتلىق
3. ئوغلۇمنىڭ سۈتىباقا قانۇنلۇق هالدا
4. ئوغۇللۇققا بەردىم.
5. مەندىن كېيىن قالسا، بۇ ئوغۇل سۈتباق
6. نىڭ ئېشىنى يەپ، ئۇنىڭ
7. ئىشىنى قىلىپ، ئوغۇللۇق بۇرچى بىلەن
8. ئۆلگۈچە ساداقەتمەنلىك بىلەن ئۇنى
(سۈتباقنى) كۈتسۇن.
9. مەن سۈتباقمۇ بۇ تۇرمۇش ئاتلىق
10. ئوغۇلنى ئۆز ئوغلۇمدەك كۆرۈپ
11. غەمخورلۇق قىلىپ، خوتۇن ئېلىپ بېرىمەن.
12. ئەگەر مەن يەنە ئوغۇل - قىزلىق بولۇپ قالسام، ئۇنىڭغا
13. مېنىڭ ئوغۇللىرىم بىلەن تەڭ باراۋەر مۇئامىلە قىلىندۇ.
14. مېنىڭ ئائىلەمدىكى
15. هەر قانداق كىشى ئېرىشىدىغان
16. مال - دۇنيايىمنى قانچە ئوغلۇم
17. بولسا، ئۇ ئوغلانلارغا

18. تەڭ ئۇلۇش بېرىمەن(مىراسنى تەڭ ئۇلەشتۇرۇپ بېرىمەن)
19. ئەگەر بۇ ئوغۇل چوڭ بولغاندا
20. مەن ئۇنىڭ ئورۇن - تامىقى بىلەن كارىم بولماي
21. ياكى ئۇنىڭغا ياخشى قارىماي، هەتتا پەس كىشىلەرگە
22. مۇئامىلە قىلغاندەك قىلسام، ئۇ ئەگەر كېتىشنى خالسا،
23. ئۆز مەيلىچە بولسۇن. سۈتباق
24. نىڭ سۆزى ئىناۋەتسىز بولسۇن. ئەگەر مەن سۈتباق
25. ئۆز ئوغۇللىرىمغا ئوخشاش مۇئامىلە قىلىپ،
26. خوتۇن ئېلىپ بېرىپ، ياخشى بېقىپ،
27. قائىدە - قانۇن بويىچە مۇئامىلە قىلسام، لېكىن ئۇ
28. بويۇن تولغاپ، كېتىمەن دېسە
29. قانۇن بويىچە بىر تەرەپ قىلىنىپ،
30. ئۆز گۇناهىنىڭ جازاسىنى تارتسۇن. گۇۋاهچى
31. سى ..... تۆمۈر، گۇۋاهچى: ئارۇق، بۇ ئىمزا
32. تامغا مەن تورچىنىكىدۇر.
33. مەن ئىش قارا تورچى باخشىنىڭ
34. تەپسىلىي ئېيتىپ بەرگىنىگە ئاساسەن پۈتتۈم.

«مىڭ تۆمۈرنىڭ بور[1] ئۆتنە ئېلىش تىلخىتى» نىڭ تراڭسكرىپسىيىسى

قۇر نومۇرى:

1. قويۇ(ۋ)ن يىل ئۇچۇنچى ئاي ئىكى ئوتۇز ـ قا
2. ماڭا مىڭ ت(ە)مۇر ـ كە تۇش ـ كە[2] بور كەرگەك
3. بولۇپ تۇرى باخشـ ـ تىن ياردىم قاب[3] بور
4. ئالتىم كۇز ي(ا) ڭىتا[4] بىر قاب
5. سۇچۇك كۆنى بىرۇر ـ مەن بىرمە(ە)تىن
6. كەچۇرسەر[5] ـ م(ە)ن ئىل ياڭىنچە تۇشى
7. بىلە كۆنى[6] بىرۇر ـ مەن بىركىنچە بار
8. يوق بولسار ـ مەن نوم قۇلى ئەۋ ـ تەكى
9. ـ لەرى بىلە كۆنى بىرزۇن ـ لەر ت(ا)نۇق
10. تەسەك تۇرمىش ت(ا)نۇق بولت(ا)ز بۇ نىشان
11. م(ە)ن مىڭ تەمۇر ـ نىڭ ئول م(ە)ن تۇرمىش مىڭ
12. تەمۇر ـ كە ئايتىپ بىتىتىم.

---

① بور — قەدىمكى ئ ۇيغۇرچە ئۇزۇم، شاراپ مەنىلىرىدە.

② تۇشكە — مېۋە، ئۆسۈم مەنىلىرى بولۇپ، بۇ يەردە ئۆسۈم مەنىسىدە.

③ قاب — هاراق قاچىلايدىغان تۇلۇم بولۇپ، مىقدار سۆز بولۇپ كەلگەن.

④ ياڭى — يېڭى، دەسلەپ، بۇ يەردە «كۇزنىڭ بېشىدا» مەنىسىدە.

⑤ كەچۇر — ئارقىغا سوزماق، كېچىكتۈرمەك.

⑥ كۆنى — ئەينەن، ئۆز پېتى.

«مىڭ تۆمۈرنىڭ بور ئۆتنە ئېلىش تىلخىتى» نىڭ هازىرقى زامان ئۇيغۇر تىلىدا ئوقۇلۇشى

قۇر نومۇرى:

1. قوي يىلى 3 ـ ئاينىڭ 22 ـ كۈنى
2. مەن مىڭ تۆمۈرگە ئۆسۈملۈك هاراق كېرەك
3. بولۇپ تۇرى باقىشىدىن پېرىم قاپ (بور) هاراق
4. ئالدىم. كۇزنىڭ بېشىدا مەن ئۇنىڭغا بىر قاپ
5. (تاتلىق) بور(هاراق) بېرىمەن. ئەگەر ۋاقتىدا ئەينەن
6. قايتۇرالمىسام. ئەل ئىچىدىكى تۇزۇم بويىچە
7. ئۆز ئۆسۈمى بىلەن تۆلەيمەن. تۆلەشتىن ئىلگىرى
8. ئەگەر مەندە بىرەر پېشكەللىك بولسا،
نوم قۇلى ئائىلىسىدىكىلەر
9. بىرلىكتە تۆلەپ بەرسۇن. گۇۋاهچى
10. تەسەك تۇرمىش. گۇۋاهچى بولتاز. بۇ ئىمزا
11. مەن مىڭ تۆمۈرنىڭ . مەن تۇرمىش مىڭ
12. تۆمۈرگە ئېيتقۇزۇپ يازدىم.

«توي، نذر خراجه ت خاتوسي» نلة ة سلسي

Текст (10 листов)

Лист 1.

ئۇيغۇر كتاب تورى www.uyghurkitap.com

Лист 5.

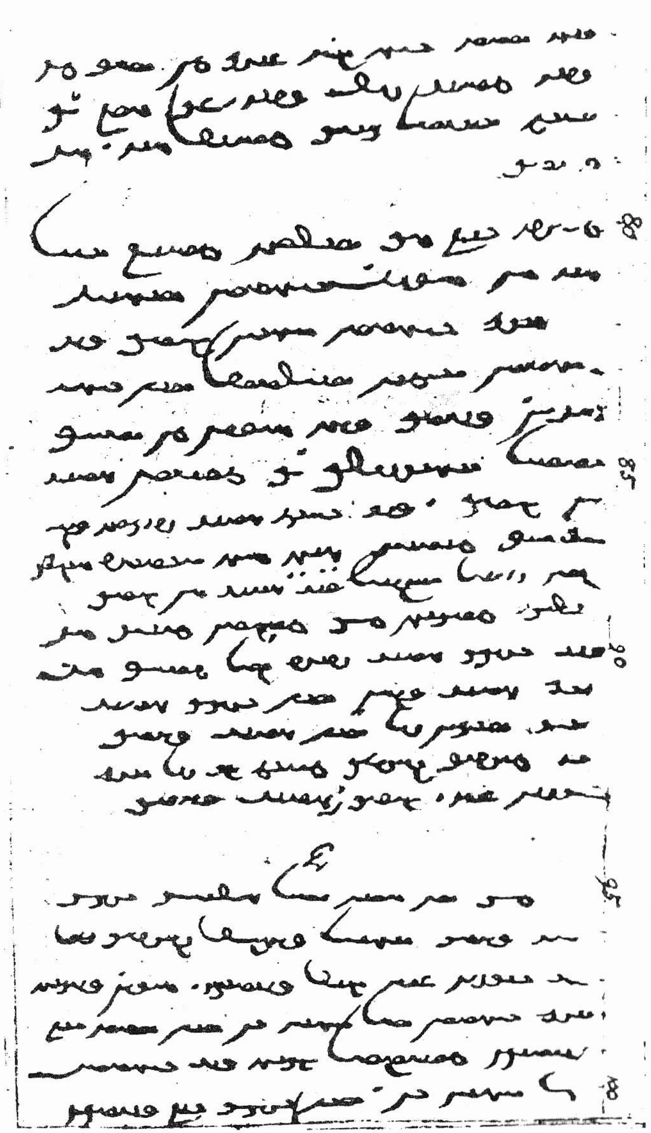

Лист 4.

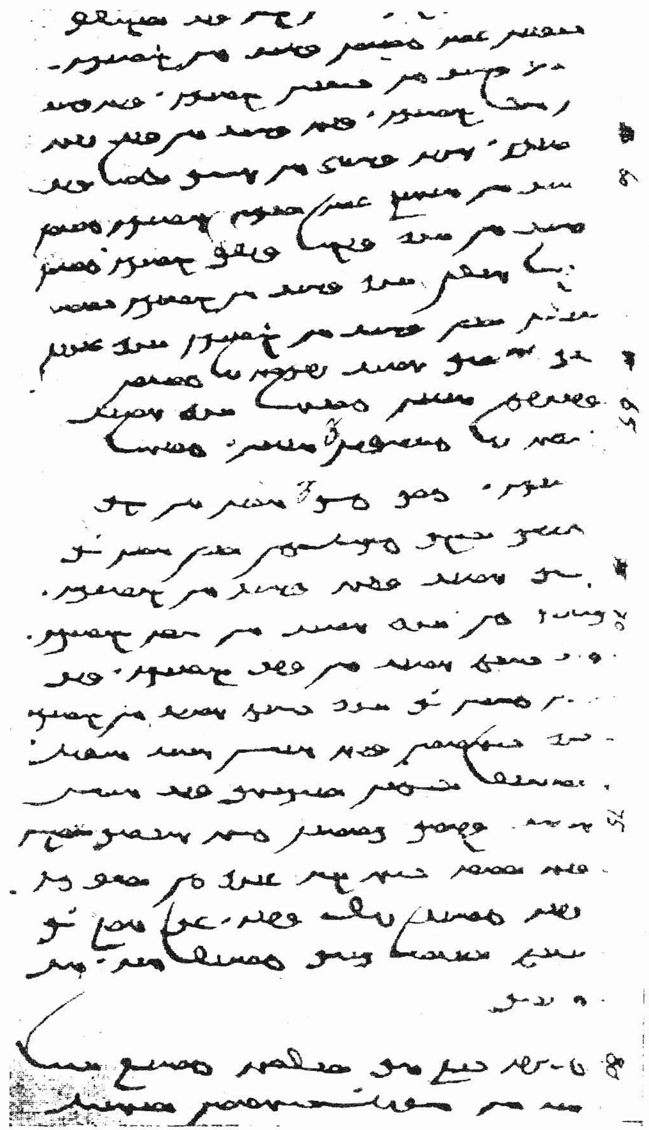

www.uyghurkitap

Лист 6.

Лист 7.

مەسئۇل مۇھەررىرى: مۇنارجان توختاخۇن
مۇقاۋىسىنى لايىھىلىگۈچى: ئەكبەر پەيزۇللا

ئىدىقۇت ھۆججەتلىرى

ئاپتورى: ئىسمايىل تۆمۈرى

شىنجاڭ خەلق نەشرىياتى نەشر قىلدى
(ئۈرۈمچى شەھىرى جەنۇبىي ئازادلىق يولى №348)
پارتكوم بەنگۈشتىك ھۆججەت بېسىش مەركىزى باسما زاۋۇتىدا بېسىلدى
فورماتى: 850×1168 مىللىمېتىر، 1/32
باسما تاۋىقى: 4.75، قىستۇرما ۋاراقى: 1
2000 ـ يىل 10 ـ ئاي 1 ـ نەشرى
2000 ـ يىل 10 ـ ئاي 1 ـ بېسىلىشى
تىراژى: 3000 ـ 1
ISBN 7-228-06069-5/H.190
باھاسى: 12.00 يۈەن

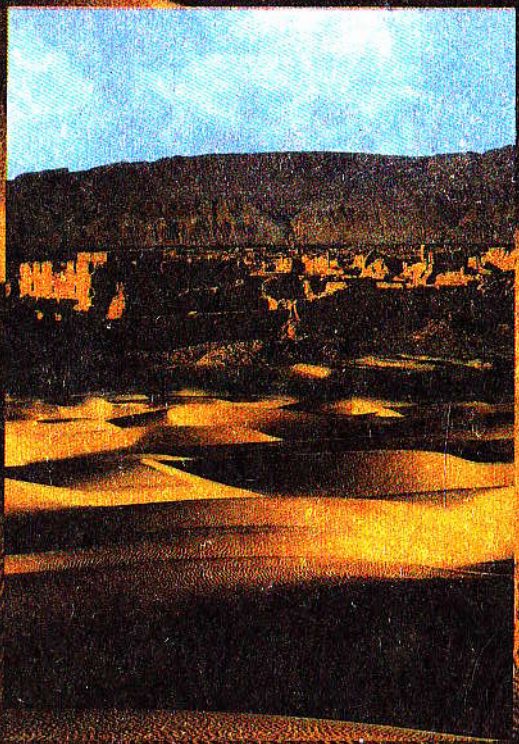

مۇقاۋىنى لايىھىلىغۇچى : ئەكبەر پەيزۇللا

ISBN 7-228-06069-5

9 787228 060696 >

ISBN 7 - 22

H·190(民文)